



SUPERINTENDENCIA
DE SALUD

supersalud.cl

Intendencia de Fondos y Seguros Previsionales de Salud
CRN/APJ

Informe de Fiscalización N° 07

“CUMPLIMIENTO DEL PROCESO DE NOTIFICACIÓN EN PRESTADORES PÚBLICOS DE NIVEL HOSPITALARIO 2° SEMESTRE DE 2014”

Santiago, 20 de enero de 2015

INDICE

I. Antecedentes	5
II. Objetivo General	6
III. Ficha de Fiscalización	6
A. Entidades fiscalizadas	
✓ Tipo de Prestador	
✓ Cobertura	
✓ N° de Establecimientos	
✓ Tipo de Desarrollo	
✓ Fecha de Terrenos	
✓ Criterio de Selección de Establecimientos	
✓ Detalle del Número de Establecimientos	
B. Metodología	
C. Etapas de la Fiscalización	
IV. Conceptos Utilizados	10
V. Categorización de Resultados	11
VI. Consideraciones Previas	11
VII. Resultados	12
VII.1. Resultados Generales a Nivel Nacional.....	12
VII.2. Resultados por Región según Porcentaje de Cumplimiento.....	13
VII.3. Resultados por Región y Categoría de Cumplimiento	14
VII.4. Resultados Comparativos según Número de veces Fiscalizados.....	15
VII.5. Resultados Comparativos según Cumplimiento Notificación GES años 2010-2014.....	18
VII.6 Casos con Respaldo y sin Respaldo de Notificación GES según Problema de Salud.....	20
VII.7 Resultados Distribución de Casos con Respaldo y sin Respaldo de Notificación GES según Región.....	22
VIII. Oficios a Entes fiscalizados	23
IX. Conclusiones	24

ANEXOS

<u>Anexo N°1</u> : Detalle de Establecimientos Fiscalizados	26
<u>Anexo N°2</u> : Detalle de resultados por Establecimiento.....	29
<u>Anexo N°3</u> : Resultados por establecimiento según categoría de cumplimiento.....	35
<u>Anexo N°4</u> : Variación Porcentual, Respecto de la Fiscalización Anterior más Cercana (año 2013 ó año 2012 ó año 2011).....	40
<u>Anexo N°5</u> : Establecimientos con Tercer y Cuarto Incumplimiento en la Materia de Notificación al Paciente GES	44
<u>Anexo N°6</u> : Resultados de cumplimiento históricos en Establecimientos fiscalizados anteriormente.....	45
<u>Anexo N°7</u> : Detalle de Casos con respaldo y sin respaldo de Notificación, según Problemas de Salud	48
<u>Anexo N°8</u> : Resultados de Casos con Respaldo y sin Respaldo de Notificación, según Región	51
<u>Anexo N°9</u> : Establecimientos con Solicitud de Multa, por incumplimiento reiterado de Instrucciones, respecto de la Obligación de Notificar al Paciente GES	52
<u>Anexo N°10</u> : Ranking de los Establecimientos con Mayor y Menor porcentaje de cumplimiento obtenido en el 2° Semestre del Año 2014.....	54

RESUMEN EJECUTIVO	Fiscalización 2 ° Semestre año 2014		
Objetivo General	Verificar el cumplimiento de la Notificación al Paciente GES en Prestadores Públicos de Atención Hospitalaria de Salud		
Periodo de la Fiscalización	13 de octubre al 14 de noviembre de 2014		
N° Establecimientos Fiscalizados	105		
Regiones	I, II, III, IV, V, VI, VII, VIII, IX, X, XI, XII, XIV, XV y RM		
Metodología y Categorización de Resultados			
Metodología	<p>Se solicitó en cada Establecimiento, la nómina de los egresos hospitalarios e ingresos del Servicio de Urgencia, para el periodo comprendido entre el 01 de julio y el 14 de noviembre de 2014. Posteriormente, se seleccionó una muestra aleatoria, donde se revisaron las fichas clínicas de los casos elegidos, centrándose en los siguientes criterios:</p> <ul style="list-style-type: none"> o El diagnóstico corresponde a un problema de salud garantizado o El caso cumple con los criterios de inclusión determinados para el problema de Salud: edad, sexo, condiciones clínicas, etc. o Se trata de un caso nuevo de reciente diagnóstico o El diagnóstico fue efectivamente realizado en el Prestador que se está fiscalizando <p>Se revisó hasta completar 20 casos con evaluación efectiva, vale decir, que cumplieran con los criterios definidos</p>		
Categorías de Evaluación	Notifica en forma satisfactoria 100% - 90% (Establecimientos fiscalizados por primera y más veces)		
	Cumple la normativa, requiere implementar medidas de mejora 89% - 61% (Establecimientos fiscalizados por primera vez), 89% - 71% (Establecimientos fiscalizados anteriormente)		
	Notifica en forma deficiente 60% - 0% (Establecimientos fiscalizados por primera vez), 70% - 0% (Establecimientos fiscalizados anteriormente)		
N° Casos Evaluados Diagnosticados con una Patología GES en cada Establecimiento	20		
N° Problemas de Salud Evaluados	80		
RESULTADOS			
Resultados Generales a Nivel Nacional (Porcentaje Promedio de Cumplimiento): 47,4%			
Categorías de Cumplimiento	N° Establecimientos	Distribución Porcentual %	Porcentaje Promedio de Cumplimiento
Notifica en forma satisfactoria	7	6,7%	94,3%
Cumple la normativa, requiere implementar medidas de mejora	23	21,9%	77,9%
Notifica en forma deficiente	75	71,4%	36,9%
TOTAL	105	100,0%	49,7%
Resultados por Región Según Porcentaje Promedio de Cumplimiento			
Regiones con Mayor % de Cumplimiento	VII Región con un 60,6%, IX Región con 59,4% y XIV Región con un 59,0%		
Regiones con Menor % de Cumplimiento	XV Región con un 10,0%, I Región con 15,0% y IV Región con un 21,0%		
Resultados Distribución de Casos con Respaldo y Sin Respaldo de Notificación GES Según Problemas de Salud			
N° de Problemas de Salud Evaluados, de los 80 Vigentes	67 Problemas de Salud		
Problemas de Salud con Mayor N° de casos evaluados	N° 19, Infección Respiratoria Aguda (IRA) en menores de 5 años, con 227 casos, N° 5, Infarto Agudo del Miocardio, con 198 casos y N° 54 Analgesia del Parto con 190 casos		
Resultados Distribución de Casos con Respaldo y Sin Respaldo de Notificación GES, 2.061 Casos Evaluados en Total			
N° de Casos con Respaldo de Notificación	1.026 (49,8%)		
N° de Casos sin Respaldo de Notificación	1.035 (50,2%), de los cuales 683 (66,0%) sin formulario y 352 (34,0%) con formulario incompleto		
Sanción: Formulación de Cargos por Incumplimiento de la Obligación de Notificar			
N° de Casos con Solicitud de Amonestación	39 Establecimientos		
N° de Casos con Solicitud de Sumario	36 Establecimientos		

INFORME DE FISCALIZACIÓN N° 07

Módulo: Cumplimiento de la Notificación GES, en Prestadores Públicos de Nivel Hospitalario.

Ente Fiscalizado: Prestadores de la Red de Atención Pública.

SANTIAGO, 20 de enero de 2015

I. ANTECEDENTES

La Ley N° 19.966, en el artículo 24, establece que los Prestadores de salud deberán informar, tanto a los beneficiarios de la Ley N° 18.469 como a los de la Ley N° 18.933, que se les ha confirmado el diagnóstico de alguno de los problemas de salud GES y el momento a partir del cual tienen derecho a tales garantías, de acuerdo a lo dispuesto en el decreto supremo a que se refiere el artículo 11 de la Ley. Asimismo, el artículo 25 instruye que los Prestadores de salud, deberán dejar constancia escrita de ello, conforme a las instrucciones que fije la Superintendencia de Salud.

En este contexto, esta Superintendencia de Salud reiteró, por medio del Circular IF/N°57, del 15 de noviembre del 2007, la obligación legal mencionada en el párrafo precedente, instruyendo la utilización de un formulario de notificación, contenido en el Capítulo VI, Título IV del Compendio de Normas Administrativas en Materia de Beneficios de la Superintendencia de Salud, en donde informo a los Prestadores de salud públicos y privados, la utilización de un formulario para ser llenado en cumplimiento de la obligación legal de informar, a sus pacientes que padecen alguno de los problemas de salud que contemplan las Garantías Explícitas en Salud. Luego, la Circular IF/N°142, del 14 de enero del 2011, introduce ajustes al referido "Formulario de Constancia de Información al Paciente GES), encontrándose vigente, así como sus modificaciones, Circular IF/N°181 de 2012, Circulares IF/N°186, N°194 y N°195 de 2013, todas ellas disponibles en la página web institucional de la Superintendencia de Salud.

El Programa de Fiscalización para el año 2014, del Subdepartamento de Fiscalización GES, incorporó esta actividad orientada a verificar el cumplimiento del proceso de notificación al paciente GES, en Prestadores de Nivel Hospitalario, pertenecientes a la Red Pública de Atención en Salud, fundamentado en que se considera un área sensible para que los beneficiarios puedan conocer y exigir sus derechos y adicionalmente, es un área con potencial riesgo de incumplimiento.

II. OBJETIVO GENERAL

Verificar el cumplimiento de la notificación al paciente GES, de acuerdo a lo instruido en la Circular IF/N°57 del 15/11/2007, complementado mediante: la Circular IF/N°142, del 14/01/2011, la Circular IF/N°181 del 18/12/2012, la Circular IF/N°186 del 30/04/2013, las Circulares IF/N°194 y N°195, ambas del 21/06/2013, la Circular IF/N°227 del 16/09/2014, el Oficio Circular IF/N°15 del 23/10/2014, respecto a la obligación del prestador de salud de informar al beneficiario o su representante, la confirmación de un Problema de Salud garantizado.

III. FICHA DE FISCALIZACIÓN

A. ENTIDADES FISCALIZADAS:

<u>Tipo de Prestador:</u>	Prestadores Públicos de Nivel Hospitalario
<u>Cobertura:</u>	Todas las regiones
<u>N° de Establecimientos:</u>	105
<u>Enfoque:</u>	Sistémico
<u>Tipo de desarrollo:</u>	Terreno
<u>Fecha de terrenos:</u>	13 de octubre al 14 de noviembre de 2014
<u>Criterio de Selección:</u>	Monitoreo de Prestadores públicos de Nivel Hospitalario, que han sido fiscalizados en alguna oportunidad por esta materia (95= 90,5%). Prestadores públicos, nunca antes fiscalizados en esta materia (10= 9,5%).

Detalle de número de Establecimientos fiscalizados por Región:

Región	N° Establecimientos	Distribución Porcentual de Establecimientos por Región
1°	1	1,0%
2°	4	3,8%
3°	5	4,8%
4°	5	4,8%
5°	12	11,4%
6°	7	6,6%
7°	6	5,7%
8°	14	13,3%
9°	9	8,5%
10°	6	5,7%

Región	N° Establecimientos	Distribución Porcentual de Establecimientos por Región
11°	2	1,9%
12°	2	1,9%
13°	26	24,8%
14°	5	4,8%
15°	1	1,0%
Total	105	100,0%

- ✓ El 24,8% (26) de los Establecimientos fiscalizados en materia de Notificación GES, son de la 13° región, representando el mayor porcentaje de recintos evaluados. Le siguen la 8° y la 5°, con un 13,3% (14) y 11,4% (12), respectivamente.
- ✓ Las regiones 1° y 15° presentan sólo un establecimiento evaluado, representando cada una, el menor porcentaje, con un 1,0%.

Anexo N°1: "Detalle por Establecimientos Fiscalizados".

B.- METODOLOGÍA

- ✓ El desarrollo de la fiscalización se realizó en terreno, en los Establecimientos seleccionados.
- ✓ Para llevar a cabo la fiscalización, se solicitó que el día de la visita contaran con los siguientes documentos:
 - Nómima de los egresos Hospitalarios e ingresos del servicio de urgencia de su establecimiento, para el periodo comprendido entre el 01 de julio y el 14 de noviembre de 2014.
- ✓ Se seleccionó una muestra aleatoria, teniendo un estándar promedio de revisión igual a 20 casos.
- ✓ Se revisaron las fichas clínicas de los casos elegidos, en donde se verificaron los siguientes criterios:
 - El diagnóstico corresponde a un problema de salud garantizado.
 - El caso cumple con los criterios de inclusión determinados para el Problema de Salud: edad, sexo, condiciones clínicas, etc.
 - Se trata de un caso nuevo de reciente diagnóstico.
 - El diagnóstico fue efectivamente realizado en el prestador que se está fiscalizando.
- ✓ Para los casos que cumplieran con los criterios señalados en el punto anterior, se procedió a revisar los formularios de notificación que correspondían.
- ✓ Se revisó hasta completar 20 casos con evaluación efectiva, vale decir, que cumplieran con los criterios definidos previamente y que tenían la notificación pertinente o no estaban notificados.

- ✓ Se consideraron notificados, todos aquellos casos que contaban con el formulario de notificación y que éste a su vez , tuviese como mínimo el registro de los siguientes campos:
 - Nombre del establecimiento que notifica.
 - Nombre del beneficiario.
 - Rut del beneficiario.
 - Problema de salud GES diagnosticado.
 - Nombre y firma de la persona que notifica.
 - Nombre y firma de la persona notificada.
 - En el caso de los menores de edad y personas que no estén en condiciones de ser notificadas ellas mismas (Por edad, discapacidad mental, enfermedades concomitantes, etc.) el nombre y firma de la persona notificada no aplica y debe ser reemplazado y validado con el nombre, Rut y firma del representante del beneficiario.
 - Fecha de la notificación

- ✓ Todas las notificaciones en que faltó alguno de los registros señalados en el punto anterior, fueron clasificadas como “Pacientes sin respaldo de notificación”, siendo representados como tal en el anexo “Detalle de Resultados”, ya que esta clasificación incluye a los casos en que, se encontró que el formulario no contaba con los campos exigidos en su totalidad o en su defecto, no se encontró el formulario.

- ✓ El caso con revisión efectiva se definió como: el caso correspondió al diagnóstico de alguno de los problemas de salud GES, que el diagnóstico fue efectuado en ese prestador y además correspondía a un caso nuevo y no a un reingreso (En problemas de salud de tipo crónico).

- ✓ Una vez seleccionados los casos, se procedió a la revisión de las fichas clínicas de cada uno de ellos para validar los criterios señalados en el párrafo precedente. Finalmente, para todos los casos que cumplían con los criterios establecidos, se solicitó y revisó el formulario de constancia de información al paciente GES, pertinente al problema de salud evaluado.

Cabe señalar, que en el acta de constancia de esta fiscalización, se especifica:

“La revisión de los casos con su respectiva información, ha sido validada con el representante del prestador que firma la presente acta, queda constancia de que todos ellos corresponden a personas con un problema de salud GES, lo cual es ratificado por éste mismo. Al término de la fiscalización se tendrá por validada la presente acta. Los resultados del proceso de fiscalización serán informados mediante Oficio.”

C.- ETAPAS DE FISCALIZACIÓN:

1.- Diligencias Previas:

Actividad:

1. Alcance de la fiscalización
2. Período a fiscalizar
3. Criterios de selección de Establecimientos
4. Revisión de antecedentes
5. Determinación de participantes
6. Calendarización de terrenos



Responsable:

Coordinadoras
Jefatura Subdepartamento

2.- Coordinación con el Ente Fiscalizado:

Actividad:

- 1.- Envió de correo electrónico con:
 - Comunicación de la fiscalización
 - Materia a Fiscalizar
 - Requerimientos de la fiscalización
 - Fecha de Fiscalización
 - Solicitud de Antecedentes



Responsable:

Fiscalizadores

Se comunicó con anterioridad al prestador el día de la visita y el motivo de la fiscalización.

3.- Desarrollo en Terreno:

- ✓ En terreno: Solicitud de casos confirmados, toma de muestra de casos, revisión de antecedentes clínicos, revisión y validación del Formulario de Constancia de Información al Paciente GES", correspondiente a cada caso efectivo.
- ✓ Validación de los casos sin notificación, con el Encargado GES.
- ✓ Elaboración, entrega y firma del acta.

4.- Desarrollo de la fiscalización:

- ✓ En terreno: se solicitaron los antecedentes que permitieran verificar casos confirmados en el establecimiento (nómina de los egresos Hospitalarios e ingresos del servicio de urgencia de su establecimiento), tomando una muestra de los casos a analizar, se inspeccionaron los antecedentes clínicos, se revisó y validó el Formulario de Constancia de Información al Paciente GES", correspondiente a cada caso efectivo.
- ✓ Se efectuó la validación de los casos sin notificación y/o que el formulario no contaba con los campos exigidos en su totalidad, con el Encargado GES.
- ✓ Elaboración, entrega y firma del acta.

5.- Resultados e Informe:

- ✓ Consolidación de antecedentes recopilados
- ✓ Elaboración de oficios para cada establecimiento fiscalizado
- ✓ Revisión y análisis de los descargos
- ✓ Actualización de planilla
- ✓ Tabulación y análisis de resultados
- ✓ Confección de minutas de cargos
- ✓ Comité de Sanciones
- ✓ Elaboración de informe
- ✓ Revisión y validación de informe
- ✓ Publicación de informe en página web de la Institución

IV. CONCEPTOS UTILIZADOS

Para efectos de realizar la evaluación general a Nivel nacional de esta actividad, y la ejecución de la tabulación de los datos con criterios homologables, se establecieron las siguientes categorías:

- ✓ Con respaldo de notificación: El prestador posee el respaldo del “Formulario de Constancia de Información al Paciente GES”, encontrándose con todos los registros definidos como obligatorios.
- ✓ Sin respaldo de notificación: El prestador no tiene el respaldo del “Formulario de Constancia de Información al Paciente GES” o éste se encuentra en forma incompleta, le faltan registros definidos como obligatorios para considerarlo válido, de acuerdo al objetivo establecido en el artículo 24 de la ley 19.966.

V. CATEGORIZACIÓN DE RESULTADOS

Para efectuar la evaluación del proceso de notificación en los Prestadores públicos, se estableció una ¹categorización de los resultados obtenidos sobre la base de 3 Niveles, para determinar el grado de cumplimiento de esta obligación en cada establecimiento fiscalizado:

Categorías de Cumplimiento	Porcentaje de Notificación (*)	
	Establecimientos Fiscalizados por Primera Vez	Establecimientos Fiscalizados Anteriormente
Notifica en forma satisfactoria	100% - 90%	100% - 90%
Cumple la normativa, requiere implementar medidas de mejora	89% - 61%	89% - 71%
Notifica en forma deficiente	60% - 0%	70% - 0%

(*) Sobre la base del cálculo del número de casos GES analizados que contaban con el respaldo de la notificación v/s el total de casos GES evaluados. Cabe señalar que estos porcentajes, son los aplicados para todo prestador que haya sido fiscalizado en más de una oportunidad.

VI. CONSIDERACIONES PREVIAS

- ✓ Inicialmente se habían considerado **106** Establecimientos para fiscalización, sin embargo fue posible llevar a cabo el proceso en 105 de ellos, debido a que:
 - La fiscalización del Hospital Metropolitano, se debió dejar sin efecto, ya que el establecimiento se fusionó con el Hospital Dr. Félix Bulnes Cerda.
- ✓ Por lo anterior, este informe da cuenta de resultados a **105** Prestadores fiscalizados.
- ✓ Cabe destacar, que la comparación de resultados es a nivel de porcentaje de cumplimiento y no por número de Establecimientos.
- ✓ Según los Dictámenes de la Contraloría General de la República, N°17.159, de 2009, N°44.822, de 2011 y N°30.993, de 2012, que establecen que el *Hospital Clínico de la Universidad de Chile*, se considerará como Prestador Público, a partir de este Informe se agrega a esta categoría.
- ✓ Los Prestadores que, notifican de manera deficiente, trasgrediendo el artículo 24 de la Ley 19.966, se encuentran en curso con un proceso de sanción. Este Subdepartamento, propondrá al Comité de Sanciones, las siguientes sanciones; "Amonestación" o "Multa", según la categorización mencionada en el punto "CATEGORIZACIÓN DE RESULTADOS".

¹ Esta categorización es la misma que ha sido utilizada, para realizar la evaluación del cumplimiento de la notificación GES, en todas las fiscalizaciones anteriores, respecto de esta materia.

VII. RESULTADOS

VII.1. Resultados Generales a Nivel Nacional:

Distribución de Prestadores Fiscalizados Según Nivel de Cumplimiento

Conforme a las categorías de cumplimiento previamente definidas, la distribución de los Establecimientos fiscalizados es la siguiente:

(*) Sobre la base del cálculo del número de casos GES analizados que contaban con el respaldo de la notificación v/s el total de casos GES evaluados.

Categorías de Cumplimiento	Nº Establecimientos	Distribución porcentual %	Porcentaje promedio de cumplimiento
Notifica en forma satisfactoria	7	6,7%	94,3%
Cumple la normativa, requiere implementar medidas de mejora	23	21,9%	77,9%
Notifica en forma deficiente	75	71,4%	36,9%
TOTAL	105	100,0%	49,7%

- ✓ El 6,7% (7) de los Establecimientos fiscalizados, cumple en forma satisfactoria la obligación de notificar a los pacientes con diagnóstico GES. De éstos, el 28,6% (2) logra el 100% de cumplimiento y el 71,4% (5) restante, cumple en un rango que oscila entre 90% y 95%.
- ✓ El 21,9% (23) de los Establecimientos cumple con la normativa, sin embargo, requiere implementar medidas de mejora para optimizar los resultados en el proceso de notificación a pacientes GES.
- ✓ El 71,4% (75) de los Establecimientos, notifican de manera deficiente, trasgrediendo el artículo 24 de la Ley 19.966, con un rango que oscila entre 0% y 70% de cumplimiento.

Anexo N°2: "Resultados por Establecimientos Fiscalizados".

De acuerdo al promedio de cumplimiento observado en los Establecimientos, el resultado obtenido es el siguiente:

- ✓ Los resultados en cada categoría de cumplimiento, se calcularon sobre la base de los 105 Establecimientos fiscalizados, todos de Nivel Hospitalario.
- ✓ El promedio general de cumplimiento para la notificación GES fue de un 49,7%.
- ✓ El promedio de cumplimiento en los 7 Establecimientos que notifican en forma satisfactoria fue de un 94,3%.
- ✓ Por su parte, el promedio de cumplimiento para la notificación GES, en los 23 Establecimientos que cumple la normativa, pero requiere medidas de mejora, alcanza a un 77,9%.

- ✓ El promedio de cumplimiento en los 75 Establecimientos que notifican en forma deficiente, alcanzó un 36,9%.

Anexo N°3: "Resultados por Categoría de Cumplimiento de cada Establecimiento".

VII.2. Resultados por Región según Promedio de Cumplimiento

Región	N° Establecimientos	Distribución porcentual %	Porcentaje promedio de cumplimiento
1°	1	1,0%	15,0%
2°	4	3,8%	33,8%
3°	5	4,8%	50,0%
4°	5	4,8%	21,0%
5°	12	11,4%	57,9%
6°	7	6,7%	49,8%
7°	6	5,7%	60,6%
8°	14	13,3%	46,8%
9°	9	8,6%	59,4%
10°	6	5,7%	48,3%
11°	2	1,9%	42,5%
12°	2	1,9%	57,5%
13°	26	24,8%	50,8%
14°	5	4,8%	59,0%
15°	1	1,0%	10,0%
Total	105	100,0%	49,7%

- ✓ Con respecto a los resultados obtenidos por región, la mejor evaluada corresponde a la 7° región, alcanzando un promedio de 60,6% de cumplimiento. En un segundo lugar, aparece la 9° región, con un promedio de 59,4% de cumplimiento, en tercer lugar la 14° región con un 59,0% cumplimiento, prácticamente los porcentajes de las 3 regiones son equivalentes.
- ✓ Por otra parte, los resultados más bajos se obtienen en la 15° región, con promedio de cumplimiento de 10,0%, seguida de la región 1° con un 15,0% y a continuación la 4° región, con un 21,0%. Tanto en la 1°, como la 15° región, sólo se fiscalizó a un prestador.
- ✓ En ningunas de las regiones, el porcentaje de cumplimiento general, alcanzó la categoría de "Notifica en forma satisfactoria", ni "Cumple la normativa, requiere implementar medidas de mejora".
- ✓ Por otra parte, es importante destacar que al comparar cada uno de los Establecimientos evaluados consigo mismo, respecto de la fiscalización anterior más cercana (año 2013 o año 2012 o año 2011), resaltan **47** (44,8% del total) Establecimientos, todos ellos con diferencia negativas en el porcentaje de cumplimiento. (Ver Anexo 3).

- ✓ De estos 47 Establecimientos, **10** de ellos, llegan a diferencias negativas de más del 50%, respecto de la fiscalización anterior más cercana (año 2013 o año 2012 o año 2011), destacando el Hospital Dr. José Arraño (Andacollo) y el Hospital San Pablo (Coquimbo), ambos de la 4° región, y el Hospital Dr. Ricardo Valenzuela Sáez (Rengo) de la 6° región, todos con una diferencia de **-90,0%**.

Anexo N° 4: "Variación Porcentual, Respecto de la Fiscalización Anterior más Cercana (Año 2013 o Año 2012 o Año 2011)".

VII.3. Resultados por Región y Categoría de Cumplimiento

Región	Categoría de Cumplimiento de Notificación GES								Total N°
	Satisfactoria (100%)		Satisfactoria (90%-95%)		Requiere Medidas		Deficiente		
	N°	%	N°	%	N°	%	N°	%	
1°							1	15,0%	1
2°							4	33,8%	4
3°							5	50,0%	5
4°	1	100,0%					4	1,3%	5
5°					4	80,0%	8	46,9%	12
6°	1	100,0%			1	85,0%	5	32,7%	7
7°			1	90,0%	2	82,5%	3	36,3%	6
8°					2	80,0%	12	41,3%	14
9°					3	80,0%	6	49,2%	9
10°			1	95,0%	1	85,0%	4	27,5%	6
11°							2	42,5%	2
12°					1	80,0%	1	35,0%	2
13°			3	91,7%	7	73,1%	16	33,3%	26
14°					2	72,5%	3	50,0%	5
15°							1	10,0%	1
Total	2	100,0%	5	92,0%	23	77,9%	75	36,9%	105

- ✓ Existen 7 Prestadores, distribuidos en 5 regiones, que obtienen resultados satisfactorios. Otros 23 Prestadores, distribuidos en 9 regiones, cumplen con la normativa, pero requieren implementar medidas de mejora. Finalmente, hay 75 Prestadores, distribuidos en las 15 regiones del País, que obtienen resultados deficientes.
- ✓ Todas las regiones, tienen al menos un prestador con resultados deficientes.

- ✓ Hay 2 (1,9%) Prestadores que clasifican en cumplimiento satisfactorio, con resultados de 100% de cumplimiento, pertenecientes a la 4° y 6° región.
- ✓ Asimismo, las regiones con los más bajos resultados son la 1° y la 15° región, obteniendo resultados que clasifican como notificación deficiente. Cabe señalar, que a diferencia de las otras regiones mal evaluadas, en estas sólo se evaluó a un prestador.
- ✓ Por su parte, en la 13°, 8° y 5° región, es donde se encuentran el mayor número de Prestadores fiscalizados que clasifican como notificación deficiente, con 16, 12 y 8 Establecimientos respectivamente.

VII.4. Resultados Comparativos entre Prestadores Fiscalizados en el 2° Semestre 2014, Según Número de Veces Fiscalizados (n=105)

Veces Fiscalizados	Satisfactoria		Requiere Medidas		Deficiente		General	
	N° Establecimientos	Promedio % Cumplimiento	N° Establecimientos	Promedio % Cumplimiento	N° Establecimientos	Promedio % Cumplimiento	N° Establecimientos	Promedio % Cumplimiento
1 vez			4	70,3%	6	24,5%	10	42,9%
2 veces	3	96,7%	7	80,0%	20	43,3%	30	57,2%
3 veces	3	91,7%	9	78,3%	25	43,1%	37	55,6%
4 veces	1	95,0%	3	81,7%	23	28,2%	27	36,6%
6 veces					1	0,25	1	0,25
Total	7	94,3%	23	77,9%	75	36,9%	105	49,7%

Conforme a las veces que se han fiscalizados los distintos Establecimientos presentan un comportamiento acorde a las categorías previamente definidas, los porcentajes de cumplimiento de los recintos se encuentran en el siguiente gráfico.

Grafico N° 1: "Promedios de Cumplimiento (%) de Notificación GES en Prestadores Públicos - 2° Semestre año 2014 (n= 105), según veces Fiscalizados"

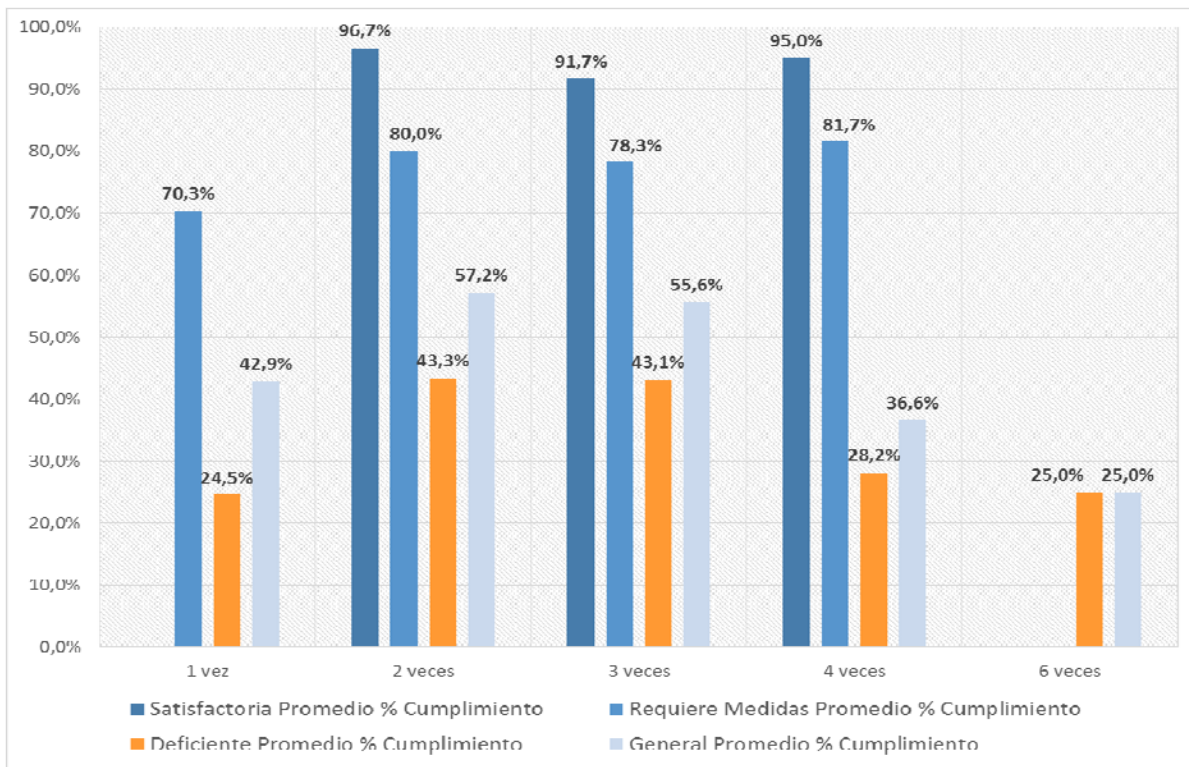

- ✓ De un total de 105 Prestadores fiscalizados en el 2° semestre de 2014, 95 (90,5%), han sido fiscalizados con anterioridad en materia de notificación GES.
- ✓ En el Grafico N°1 se muestra la tendencia de cumplimiento general en la Notificación GES, de acuerdo a la cantidad de veces que han sido fiscalizados los 105 Establecimientos evaluados el año 2014, observando tendencia a la disminución del porcentaje de cumplimiento General, cuando los Establecimientos fueron fiscalizados por tercera y cuarta vez, situación dada principalmente por el mayor número de Establecimientos que notifican en forma deficiente y los que requieren medidas.
- ✓ El cumplimiento de la categoría **"Notifica en forma deficiente"** se encuentra por debajo del cumplimiento general, salvo en la categoría de "Fiscalizado por sexta vez", que igualan el porcentaje, ya que se trata de un solo establecimiento. Alcanza la máxima diferencia de 18,4 puntos porcentuales, cuando los Establecimientos han sido fiscalizados por primera vez (42,9% General v/s 24,5% Notificación Deficiente).
- ✓ Respecto de categoría **"Requiere medidas"** se mantiene por sobre el cumplimiento general en todas sus mediciones, observándose la mayor diferencia, de 45,1 puntos porcentuales, respecto del cumplimiento General, cuando es fiscalizado por cuarta vez.

- ✓ Respecto de categoría **“Satisfactoria”** se mantiene por sobre el cumplimiento general en todas sus mediciones, observándose la mayor diferencia, de 58,4 puntos porcentuales, respecto del cumplimiento General, cuando es fiscalizado por cuarta vez.
- ✓ Cabe señalar que, hay sólo un establecimiento fiscalizado por sexta vez, el “Hospital Clínico de la Universidad de Chile” el cual bajo su cumplimiento por una diferencia porcentual de un 15% con respecto a su fiscalización anterior (año 2013).

En relación con las veces que han sido fiscalizados los 75 Establecimientos que notifican en forma “Deficiente” el año 2014, se evaluó la distribución de estos Establecimientos de acuerdo al número de incumplimientos que acumulan en años anteriores:

N° Incumplimientos	N° Establecimientos	Promedio % Cumplimiento	Distribución Porcentual %
1° Incumplimiento	19	39,1%	25,3%
2° Incumplimiento	18	43,8%	24,0%
3° Incumplimiento	19	37,4%	25,3%
4° Incumplimiento	19	27,6%	25,3%
Total	75	36,9%	100,0%

- ✓ De los 75 Establecimientos, las categorías de 1er. a 4to. incumplimiento, se distribuyen equitativamente, correspondiendo aproximadamente a un 25,0% cada una.
- ✓ En el cuadro se observa que el menor porcentaje promedio de cumplimiento es de 27,6%, correspondiendo a 19 de los Establecimientos, los que corresponden a la categoría del 4° incumplimiento.
- ✓ El mayor porcentaje promedio de cumplimiento es de 43,8%, correspondiendo a 18 de Establecimientos, los que corresponden a la categoría del 2° incumplimiento.

Anexo N° 5: “Establecimientos con Cuarto Incumplimiento en la Materia de Notificación al Paciente GES”.

VII.5. Resultados Comparativos según Cumplimiento Notificación GES Histórico, Años 2010 – 2014

Cabe señalar que la fiscalización en Prestadores Públicos Hospitalarios se inició el año 2010. En el año 2013, el programa de fiscalización contempló sólo los Prestadores de Nivel Ambulatorio.

Resultados de la Distribución Porcentual Histórica de los Establecimientos Fiscalizados de acuerdo a Categorías de Cumplimiento

Nivel de Cumplimiento	2010		2011		2012		2013		2014	
	N°	%	N°	%	N°	%	N°	%	N°	%
Notifica en forma satisfactoria	3	6,8%	8	11,6%	8	10,7%	-	-	7	6,7%
Cumple la normativa, requiere implementar medidas de mejora	7	15,9%	12	17,4%	11	14,7%	-	-	23	21,9%
Notifica en forma deficiente	34	77,3%	49	71,0%	56	74,7%	-	-	75	71,4%
TOTAL	44	100,0%	69	100,0%	75	100,0%	-	-	105	100,0%

*Estos resultados fueron extraídos de los siguientes informes:

- Informe de Fiscalización N°6, 20/01/2011, Proceso de Notificación de paciente GES Fonasa en Prestadores Hospitalarios del Sector Público - Región Metropolitana.
- Informe de Fiscalización N°7, 20/01/2011, Proceso de Notificación de paciente GES Fonasa en Prestadores Hospitalarios del Sector Público - Regiones de Tarapacá, Antofagasta, Atacama, Coquimbo, Valparaíso, De Los Lagos, Aysén, Magallanes, Metropolitana, De los Ríos y Arica y Parinacota.
- Informe de Fiscalización N°15, 31/01/2012, Notificación GES en Prestadores Públicos de Nivel Hospitalario.
- Informe de Fiscalización N°103, 28/12/2012, Cumplimiento de la Notificación GES en Prestadores Públicos, Segundo Semestre 2012.

Grafico N° 2: “Distribución Porcentual de los Establecimientos Fiscalizados en Notificación GES según Categorías de Cumplimiento, años 2010 – 2014”

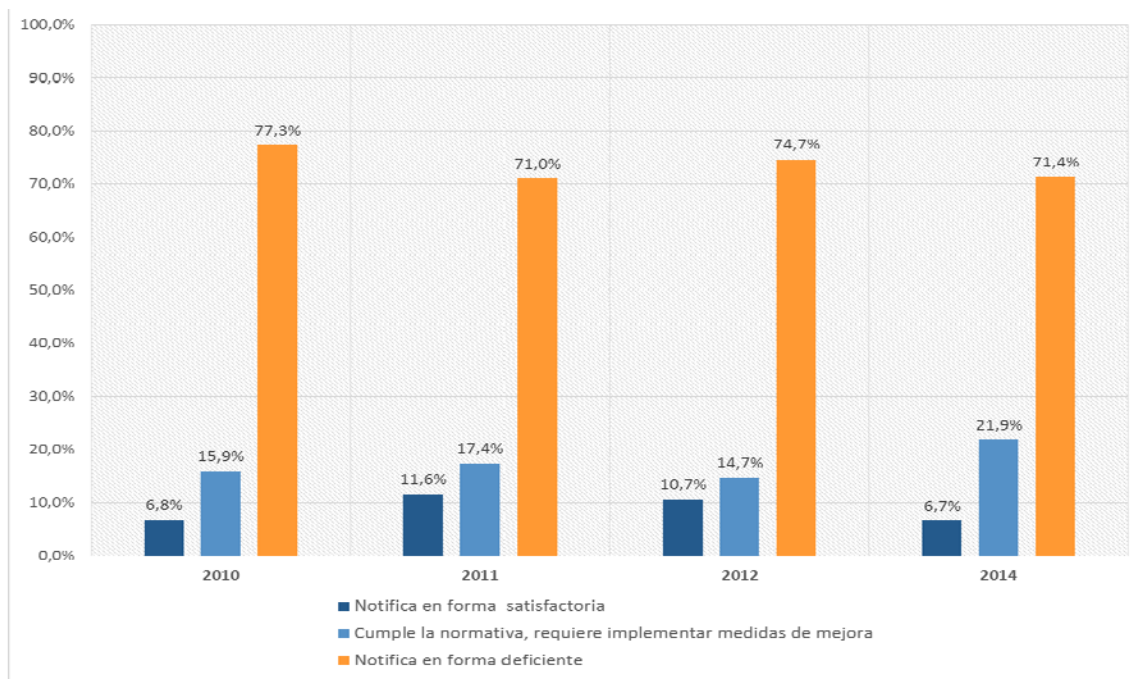

- ✓ El comportamiento de la categoría “**Notifica en forma deficiente**”, si bien existen altibajos en los porcentajes, se observa una tendencia de mejora los años 2011 y 2014, presentando la menor diferencia porcentual, de 3,7 puntos, entre el año 2011 y el año 2012, donde el 74,7% de los Establecimientos notifican en forma deficiente.
- ✓ En el comportamiento de la notificación que “**Requiere medidas**”, es posible observar dos ascensos, uno en el año 2011 y otro en el año 2014, llegando a un 21,9% de Establecimientos fiscalizados el año 2014, siendo la distribución porcentual más alta en esta categoría.
- ✓ El comportamiento de la categoría “**Notificación en forma satisfactoria**”, también presenta altibajos en los porcentajes, observándose una tendencia de mejora los años 2010 y 2014, llegando a un 6,7% de Establecimientos fiscalizados el año 2014, siendo la distribución porcentual más baja en esta categoría.

Anexo N° 6: “Resultados de Cumplimiento Históricos en Establecimientos Fiscalizados Anteriormente”.

VII.6 Número de Casos con Respaldo y sin Respaldo de Notificación, según Problemas de Salud

- ✓ De la fiscalización de los 105 Establecimientos, se obtuvo una evaluación de 2.061 casos diagnosticados con una Patología GES.
- ✓ Mediante el número de casos mencionados anteriormente, se logró evaluar 67 Problemas de Salud, de los 80 vigentes².
- ✓ Se destacan los siguientes Problemas de Salud, con el mayor número de casos:
 - N°19, Infección Respiratoria Aguda (IRA) en menores de 5 años, con 227 casos.
 - N°5, Infarto Agudo del Miocardio, con 198 casos.
 - N°54, Analgesia del Parto, con 190 casos.
- ✓ Destacan 12 Problemas de Salud, en donde sólo se evaluó un caso.

Gráfico N°3: “Distribución Numérica Casos con Respaldo y sin Respaldo de Notificación, según Problema de Salud - 2° Semestre Año 2014”

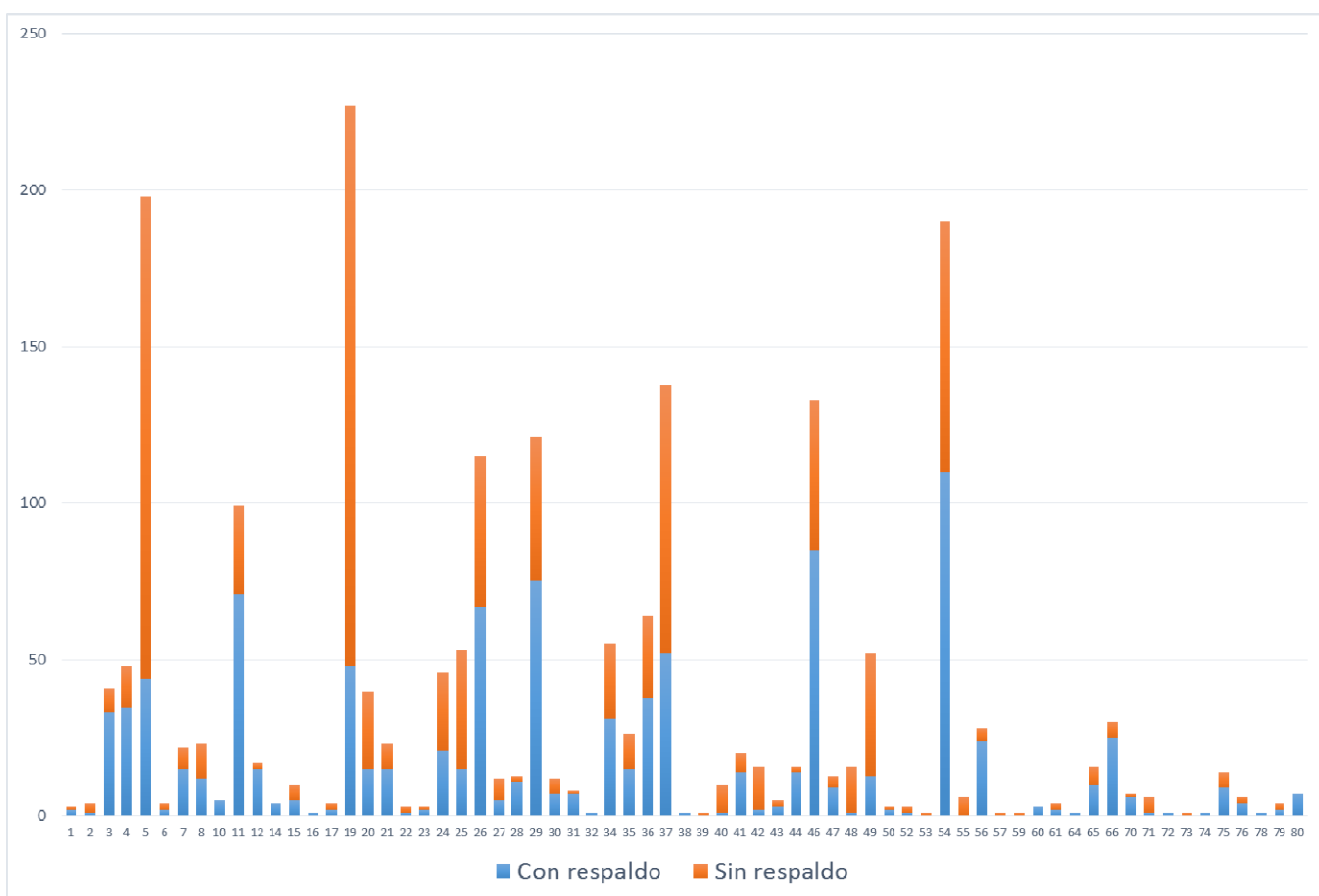

² El 01 de julio de 2013 entra en vigencia el D.S. N° 4 con 80 Problemas de Salud.

Anexo N° 7: "Detalle de Casos con Respaldo y sin Respaldo de Notificación, según Problemas de Salud".

- ✓ De los 2.061 casos evaluados, 1.026 (49,8%) casos se encontraban con respaldo de Notificación y 1.035 (50,2%) de ellos se encontraban sin respaldo de Notificación, de acuerdo a los parámetros definidos por esta Institución.

- ✓ De los 1.035 casos sin respaldo de Notificación, el 66,0%, (683) no contaba con el formulario "Tipo", diseñado para cumplir con la obligación legal de Notificar al paciente que presenta un diagnóstico GES. El 34,0% (352) restante, se encontró que el formulario establecido no contaba con los campos exigidos en su totalidad.

- ✓ Los Problemas de Salud, en donde se observa el mayor porcentaje de casos Sin Respaldo de Notificación, son el N°19, con 179 casos y el N°5, con 154 casos.

- ✓ Los Problemas de Salud, en donde sólo se observaron casos con Respaldo de Notificación, son el N°10, N°14, N°16, N°32, N°38, N°60, N°64, N°72, N°74, N°78 y N°80.

VII.7 Número de Casos con Respaldo y sin Respaldo de Notificación, según Región.

- ✓ Las regiones con mayor porcentaje de casos sin Respaldo de Notificación, de acuerdo al número de casos evaluados por cada región, corresponden a la 1° con un 85,0%, la 4° con un 79,0% y la 2° con un 66,3%. Lo cual se relaciona con los menores porcentajes de cumplimiento a nivel nacional.
- ✓ Las regiones con mayor porcentaje de casos con Respaldo de Notificación, de acuerdo al número de casos evaluados por cada región, corresponden a la 7° con un 61,9%, la 9° con un 59,4% y la 14° con un 59,0%. Lo cual se relaciona con los mayores porcentajes de cumplimiento a nivel nacional.
- ✓ Las regiones 13°, 8° y 5°, poseen el mayor número de casos evaluados, debido a que son las regiones con el mayor número de Establecimientos fiscalizados.

Anexo N° 8: "Resultados de Casos con Respaldo y sin Respaldo de Notificación, Según Región - 2° Semestre de 2014".

Gráfico N°4: "Distribución de Casos Notificados y sin Notificar, según Región. 2° Semestre Año 2014"

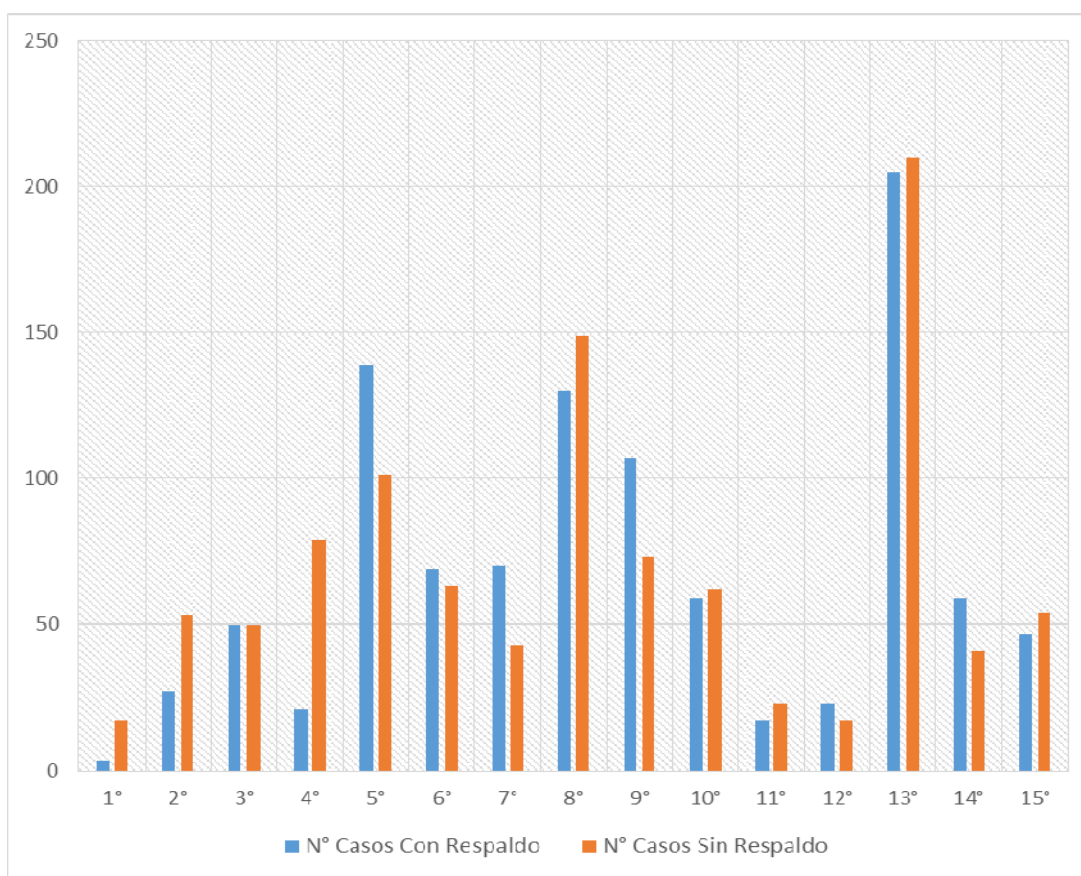

VIII. OFICIOS A ENTES FISCALIZADOS

De acuerdo a los resultados obtenidos por cada establecimiento en esta fiscalización, se procedió a remitir a éstos, los oficios con sus resultados particulares, los que según la categorización previamente definida se clasifican en:

- ✓ Notifica en forma satisfactoria: (Nivel de cumplimiento entre 100%-90%): Informa resultados generales, instando a mantener los buenos resultados obtenidos (7 Establecimientos).
- ✓ Cumple con la normativa, pero requiere implementar medidas de mejoramiento: (Nivel de cumplimiento entre 89%-70 o 61%): Instruye tomar medidas tendientes a optimizar el procedimiento de notificación a pacientes GES (23 Establecimientos).
- ✓ Notifica en forma deficiente: (Nivel de cumplimiento < 71%): Formula cargos por incumplimiento del artículo 24 de la ley 19.966, es decir, no cumplimiento de la notificación a pacientes que han sido diagnosticados por un problema de salud GES (75 Establecimientos).

De los 75 Establecimientos que notifican en forma deficiente, a 39 de ellos se les formularon cargos, por incumplimiento legal en la obligación de notificar. Mientras que a los 36 restantes, se encuentran en un proceso sancionatorio, que contempla la solicitud al Sr. Ministro de Salud según proceda dar inicio del Sumario Administrativo por incumplimiento reiterado a las instrucciones impartidas por este Organismo Fiscalizador, inciso N°2 artículo 125 del DFL N°1 de 2005, de Salud, respecto de la obligación de Notificar las Patologías GES.

De los 36 Establecimientos en que se solicitó Sumario al Ministerio de Salud, 19 (52,8%) presentan el cuarto incumplimiento en Materia de Notificación GES, y los 17 restantes (47,2%), presentan el tercer incumplimiento en dicha Materia.

Anexo N° 9: "Establecimientos con Solicitud de Sumario, por Incumplimiento Reiterado de Instrucciones, Respecto de la Obligación de Notificar al Paciente GES".

Anexo N° 10: "Ranking de los Establecimiento con Mayor y Menor Porcentaje de Cumplimiento Obtenido en el 2° Semestre del año 2014".

IX. CONCLUSIONES

- ✓ El total de Prestadores fiscalizados en el 2° semestre de 2014, es de 105 Prestadores Públicos de Nivel Hospitalario, de los cuales 95 (90,5%), han sido fiscalizados con anterioridad en materia de notificación GES, siendo esta su 2°, 3°, 4° o 6° fiscalización.
- ✓ El promedio general de cumplimiento para la Notificación GES, a nivel nacional, es de 49,7%.
- ✓ El 6,7% (7) de los Establecimientos fiscalizados, cumple en forma satisfactoria la obligación de notificar a los pacientes con diagnóstico GES, siendo el porcentaje promedio de cumplimiento un 77,9%. De los 7 Prestadores, el 28,6% (2) logra el 100% de cumplimiento y el 71,4% (5) restante, cumple en un rango que oscila entre 90% y 95%.
- ✓ El 21,9% (23) de los Establecimientos cumple con la normativa, sin embargo, requiere implementar medidas de mejora para optimizar los resultados en el proceso de notificación a pacientes GES, siendo el porcentaje promedio de cumplimiento un 77,9%.
- ✓ El 71,4% (75) de los Establecimientos, notifican de manera deficiente, trasgrediendo el artículo 24 de la Ley 19.966, con un rango que oscila entre 0% y 70% de cumplimiento. El porcentaje promedio de cumplimiento de ésta categoría es de un 36,9%.
- ✓ El 25,5% (27) de los Establecimientos fiscalizados en materia de Notificación GES son de la 13° región, representando el mayor porcentaje de Establecimientos fiscalizados.
- ✓ La 1° y 15° región, presentan sólo un establecimiento evaluado, representando cada una, el menor porcentaje, con un 0,9%.
- ✓ La región mejor evaluada es la 7° región, alcanzando un 60,6% de cumplimiento. En segundo lugar, muy cercano al anterior, aparece la 9° región, en donde se observa un 59,4%, y en tercer lugar aparece la 14° región, con un 59,0%.
- ✓ Los resultados más bajos se obtienen en la 15° región, con 10,0% de cumplimiento, seguida de la región 1° con un 15,0%, finalizando con la 4° región, con un 21,0%.
- ✓ En ninguna de las regiones, el porcentaje promedio de cumplimiento general obtenido, alcanzó la categoría de "Notifica en forma satisfactoria", ni "Cumple la normativa, requiere implementar medidas de mejora".
- ✓ Comparando cada uno de los Establecimientos evaluados, consigo mismo, respecto de la fiscalización anterior más cercana (año 2013 o año 2012 o año 2011), resaltan 47 (44,8% del total) Establecimientos, todos ellos con diferencia negativas en el porcentaje de cumplimiento. (Anexo 3).

- ✓ Respecto a la evaluación por Problema de Salud, se logró evaluar 67 Problemas de Salud, de los 80 vigentes, representados en los casos evaluados en terreno, destacando los Problemas de Salud N°5, N°19 y N°54 con mayor porcentaje de casos evaluados.
- ✓ En este proceso de fiscalización se evaluaron un total de 2.061 casos diagnosticados con una patología GES, donde 1.026 (49,8%) se encontraban con respaldo de Notificación y 1.035 (50,2%) se encontraban sin respaldo de Notificación, de acuerdo a los parámetros definidos por esta Institución.
- ✓ De los 1.035 casos sin respaldo Notificación, el 66,0% (683), no contaba con el formulario "Tipo", diseñado para cumplir con la obligación legal de Notificar al paciente que presenta un diagnóstico GES. El 34,0% restante, se encontró que, el formulario establecido, no contaba con los campos exigidos en su totalidad.
- ✓ Al realizar un Ranking de los Establecimientos con mayor y menor porcentaje de Cumplimiento obtenido en el 2° Semestre del año 2014, nos encontramos que:
 - 2 Establecimientos, obtuvieron un 100,0% de cumplimiento, quedando en la categoría "Notifica en forma satisfactoria con un 100%".
 - 75 Establecimientos, obtuvieron un porcentaje < 71% de cumplimiento, quedando en la categoría "Notifica en forma Deficiente". Sólo 50 Prestadores (47,6% del total), obtuvieron un porcentaje < 0 = a 50% de cumplimiento.
- ✓ De los 75 Establecimientos que notifican en forma deficiente, a 39 de ellos se les formularon cargos, por incumplimiento legal en la obligación de notificar. Mientras que a los 36 restantes, se encuentran en un proceso sancionatorio, que contempla la solicitud al Sr. Ministro de Salud según proceda, dar inicio del Sumario Administrativo correspondiente, por incumplimiento reiterado a las instrucciones impartidas por este Organismo Fiscalizador, inciso N°2 artículo 125 del DFL N°1 de 2005, de Salud, respecto de la obligación de Notificar las Patologías GES.
- ✓ De los 36 Establecimientos en que se solicitó Sumario al Ministerio de Salud, 19 (52,8%) presentan el cuarto incumplimiento en materia de Notificación GES, y los 17 restantes (47,2%), presentan el tercer incumplimiento en materia de Notificación GES.

Anexo N° 1

Detalle de Establecimientos Fiscalizados

N°	Región	Nombre Establecimiento	Comuna
1	1°	Hospital Dr. Ernesto Torres Galdames (Iquique)	Iquique
2	2°	Hospital Dr. Leonardo Guzmán	Antofagasta
3	2°	Hospital Dr. Carlos Cisternas (Calama)	Calama
4	2°	Hospital 21 de Mayo (Taltal)	Taltal
5	2°	Hospital Dr. Marcos Macuada de Tocopilla	Tocopilla
6	3°	Hospital Dr. Jerónimo Méndez Arancibia (Chañaral)	Chañaral
7	3°	Hospital San José del Carmen (Copiapó)	Copiapó
8	3°	Hospital Dr. Florencio Vargas (Diego de Almagro)	Diego de Almagro
9	3°	Hospital Manuel Magalhaes Medling (Huasco)	Huasco
10	3°	Hospital Provincial del Huasco Monseñor Fernando Ariztía Ruiz (Vallenar)	Vallenar
11	4°	Hospital Dr. José Arraño (Andacollo)	Andacollo
12	4°	Hospital San Pablo (Coquimbo)	Coquimbo
13	4°	Hospital Dr. Humberto Elorza (Illapel)	Illapel
14	4°	Hospital San Juan de Dios (La Serena)	La Serena
15	4°	Hospital Dr. Antonio Tirado Lanús (Ovalle)	Ovalle
16	5°	Hospital Dr. Mario Sánchez Vergara (La Calera)	Calera
17	5°	Hospital San Agustín	La Ligua
18	5°	Hospital San Juan de Dios (Los Andes)	Los Andes
19	5°	Hospital San Martín (Quillota)	Quillota
20	5°	Hospital de Quilpué	Quilpué
21	5°	Hospital Claudio Vicuña (San Antonio)	San Antonio
22	5°	Hospital de San Camilo (San Felipe)	San Felipe
23	5°	Hospital Carlos Van Buren	Valparaíso
24	5°	Hospital Del Salvador (Valparaíso)	Valparaíso
25	5°	Hospital Dr. Eduardo Pereira Ramírez (Valparaíso)	Valparaíso
26	5°	Hospital Juana Ross de Edwards (Peñablanca)	Villa Alemana
27	5°	Hospital Dr. Gustavo Fricke	Viña del Mar
28	6°	Hospital Mercedes (Chimbarongo)	Chimbarongo
29	6°	Hospital de Pichilemu	Pichilemu
30	6°	Hospital Regional de Rancagua	Rancagua
31	6°	Hospital Dr. Ricardo Valenzuela Sáez (Rengo)	Rengo
32	6°	Hospital San Juan de Dios (San Fernando)	San Fernando
33	6°	Hospital San Vicente de Tagua-Tagua	San Vicente de Tagua Tagua
34	6°	Hospital de Santa Cruz	Santa Cruz
35	7°	Hospital San Juan de Dios (Cauquenes)	Cauquenes
36	7°	Hospital de Constitución	Constitución
37	7°	Hospital San Juan de Dios de Curicó	Curicó
38	7°	Hospital Presidente Carlos Ibáñez del Campo (Linares)	Linares
39	7°	Hospital San José (Parral)	Parral
40	7°	Hospital Dr. César Garavagno Burotto (Talca)	Talca
41	8°	Hospital de Arauco	Arauco
42	8°	Hospital de Cañete	Cañete
43	8°	Hospital Clínico Herminia Martín (Chillán)	Chillán
44	8°	Hospital Clínico Regional Dr. Guillermo Grant Benavente	Concepción
45	8°	Hospital San Agustín de Florida	Florida
46	8°	Hospital Traumatológico de Concepción	Concepción
47	8°	Hospital San José (Coronel)	Coronel
48	8°	Hospital de Curanilahue	Curanilahue
49	8°	Hospital Dr. Víctor Ríos Ruiz (Los Ángeles)	Los Ángeles

N°	Región	Nombre Establecimiento	Comuna
50	8°	Hospital de Lota	Lota
51	8°	Hospital de Nacimiento	Nacimiento
52	8°	Hospital de San Carlos	San Carlos
53	8°	Hospital Las Higueras (Talcahuano)	Talcahuano
54	8°	Hospital de Tomé	Tomé
55	9°	Hospital Dr. Mauricio Heyermann (Angol)	Angol
56	9°	Hospital de Collipulli	Collipulli
57	9°	Hospital Dr. Abraham Godoy (Lautaro)	Lautaro
58	9°	Hospital de Loncoche	Loncoche
59	9°	Hospital de Intercultural (Nueva Imperial)	Nueva Imperial
60	9°	Hospital de Pitrufquén	Pitrufquén
61	9°	Hospital Dr. Hernán Henríquez Aravena (Temuco)	Temuco
62	9°	Hospital San José (Victoria)	Victoria
63	9°	Hospital de Villarrica	Villarrica
64	10°	Hospital de Ancud	Ancud
65	10°	Hospital de Castro	Castro
66	10°	Hospital de Frutillar	Frutillar
67	10°	Hospital de Llanquihue	Llanquihue
68	10°	Hospital Base de Osorno	Osorno
69	10°	Hospital de Puerto Montt	Puerto Montt
70	11°	Hospital Regional Coyhaique	Coyhaique
71	11°	Hospital de Puerto Aysén	Puerto Aysén
72	12°	Hospital Dr. Augusto Essmann Burgos de Puerto Natales	Puerto Natales
73	12°	Hospital Dr. Lautaro Navarro Avaria (Punta Arenas)	Punta Arenas
74	13°	Hospital San Luis de Buin	Buin
75	13°	Complejo Hospitalario San José	Independencia
76	13°	Hospital Clínico de Niños Dr. Roberto del Río	Independencia
77	13°	Hospital Clínico de la Universidad de Chile	Independencia
78	13°	Instituto Nacional del Cáncer Dr. Caupolicán Pardo Correa	Independencia
79	13°	Hospital Clínico Metropolitano La Florida "Dra. Eloísa Díaz Insunza"	La Florida
80	13°	Hospital El Carmen de Maipú	Maipú
81	13°	Hospital San José (Melipilla)	Melipilla
82	13°	Hospital de Peñaflores	Peñaflores
83	13°	Hospital Dr. Luis Tisné B.	Peñalolén
84	13°	Hospital de Niños Dr. Luis Calvo Mackenna	Providencia
85	13°	Hospital Del Salvador	Providencia
86	13°	Instituto de Neurocirugía Dr. Alfonso Asenjo	Providencia
87	13°	Instituto Nacional del Tórax	Providencia
88	13°	Complejo Hospitalario Dr. Sótero del Río	Puente Alto
89	13°	Hospital Dr. Félix Bulnes Cerda	Quinta Normal
90	13°	Instituto Dr. José Horwitz Barak	Recoleta
91	13°	Hospital El Pino	San Bernardo
92	13°	Hospital San José de Maipo	San José de Maipo
93	13°	Hospital Barros Luco Trudeau	San Miguel
94	13°	Hospital Padre Alberto Hurtado (San Ramón)	San Ramón
95	13°	Hospital San Juan de Dios	Santiago
96	13°	Hospital Clínico San Borja Arriarán	Santiago
97	13°	Hospital de Urgencia Asistencia Pública Dr. Alejandro del Río	Santiago
98	13°	Instituto Traumatológico Dr. Teodoro Gebauer	Santiago
99	13°	Hospital Adalberto Steeger (Talagante)	Talagante
100	14°	Hospital Juan Morey (La Unión)	La Unión
101	14°	Hospital de Los Lagos	Los Lagos
102	14°	Hospital de Paillaco	Paillaco

N°	Región	Nombre Establecimiento	Comuna
103	14°	Hospital de Río Bueno	Río Bueno
104	14°	Hospital Clínico Regional (Valdivia)	Valdivia
105	15°	Hospital Dr. Juan Noé Crevanni (Arica)	Arica

Anexo N° 2

Resultados por Establecimientos Fiscalizados

N°	Región	Servicio Salud	Comuna	Nombre del Establecimiento	N° de Casos			
					Con Notif.	Sin Notif.	Eval.	% Cmpl.
1	1°	Iquique	Iquique	Hospital Dr. Ernesto Torres Galdames (Iquique)	3	17	20	15,0%
2	2°	Antofagasta	Antofagasta	Hospital Dr. Leonardo Guzmán	5	15	20	25,0%
3	2°	Antofagasta	Calama	Hospital Dr. Carlos Cisternas (Calama)	12	8	20	60,0%
4	2°	Antofagasta	Taltal	Hospital 21 de Mayo (Taltal)	6	14	20	30,0%
5	2°	Antofagasta	Tocopilla	Hospital Dr. Marcos Macuada de Tocopilla	4	16	20	20,0%
6	3°	Atacama	Chañaral	Hospital Dr. Jerónimo Méndez Arancibia (Chañaral)	10	10	20	50,0%
7	3°	Atacama	Copiapó	Hospital San José del Carmen (Copiapó)	9	11	20	45,0%
8	3°	Atacama	Diego de Almagro	Hospital Dr. Florencio Vargas (Diego de Almagro)	12	8	20	60,0%
9	3°	Atacama	Huasco	Hospital Manuel Magalhaes Medling (Huasco)	10	10	20	50,0%
10	3°	Atacama	Vallenar	Hospital Provincial del Huasco Monseñor Fernando Ariztía Ruiz (Vallenar)	9	11	20	45,0%
11	4°	Coquimbo	Andacollo	Hospital Dr. José Arraño (Andacollo)	0	20	20	0,0%
12	4°	Coquimbo	Coquimbo	Hospital San Pablo (Coquimbo)	1	19	20	5,0%
13	4°	Coquimbo	Illapel	Hospital Dr. Humberto Elorza (Illapel)	20	0	20	100,0%
14	4°	Coquimbo	La Serena	Hospital San Juan de Dios (La Serena)	0	20	20	0,0%
15	4°	Coquimbo	Ovalle	Hospital Dr. Antonio Tirado Lanús (Ovalle)	0	20	20	0,0%
16	5°	Viña del Mar Quillota	Calera	Hospital Dr. Mario Sánchez Vergara (La Calera)	4	16	20	20,0%
17	5°	Viña del Mar Quillota	La Ligua	Hospital San Agustín	12	8	20	60,0%
18	5°	Aconcagua	Los Andes	Hospital San Juan de Dios (Los Andes)	12	8	20	60,0%
19	5°	Viña del Mar Quillota	Quillota	Hospital San Martín (Quillota)	10	10	20	50,0%

N°	Región	Servicio Salud	Comuna	Nombre del Establecimiento	N° de Casos			
					Con Notif.	Sin Notif.	Eval.	% Cmpl.
20	5°	Viña del Mar Quillota	Quilpué	Hospital de Quilpué	17	3	20	85,0%
21	5°	Valparaíso San Antonio	San Antonio	Hospital Claudio Vicuña (San Antonio)	10	10	20	50,0%
22	5°	Aconcagua	San Felipe	Hospital de San Camilo (San Felipe)	15	5	20	75,0%
23	5°	Valparaíso San Antonio	Valparaíso	Hospital Carlos Van Buren	3	17	20	15,0%
24	5°	Valparaíso San Antonio	Valparaíso	Hospital Del Salvador (Valparaíso)	15	5	20	75,0%
25	5°	Valparaíso San Antonio	Valparaíso	Hospital Dr. Eduardo Pereira Ramírez (Valparaíso)	17	3	20	85,0%
26	5°	Viña del Mar Quillota	Villa Alemana	Hospital Juana Ross de Edwards (Peñablanca)	11	9	20	55,0%
27	5°	Viña del Mar Quillota	Viña del Mar	Hospital Dr. Gustavo Fricke	13	7	20	65,0%
28	6°	Del Libertador B.OHiggins	Chimbarongo	Hospital Mercedes (Chimbarongo)	17	3	20	85,0%
29	6°	Del Libertador B.OHiggins	Pichilemu	Hospital de Pichilemu	14	6	20	70,0%
30	6°	Del Libertador B.OHiggins	Rancagua	Hospital Regional de Rancagua	1	14	15	6,7%
31	6°	Del Libertador B.OHiggins	Rengo	Hospital Dr. Ricardo Valenzuela Sáez (Rengo)	1	19	20	5,0%
32	6°	Del Libertador B.OHiggins	San Fernando	Hospital San Juan de Dios (San Fernando)	14	6	20	70,0%
33	6°	Del Libertador B.OHiggins	San Vicente de Tagua Tagua	Hospital San Vicente de Tagua-Tagua	2	15	17	11,8%
34	6°	Del Libertador B.OHiggins	Santa Cruz	Hospital de Santa Cruz	20	0	20	100,0%
35	7°	Del Maule	Cauquenes	Hospital San Juan de Dios (Cauquenes)	18	2	20	90,0%
36	7°	Del Maule	Constitución	Hospital de Constitución	4	14	18	22,2%
37	7°	Del Maule	Curicó	Hospital San Juan de Dios de Curicó	17	3	20	85,0%
38	7°	Del Maule	Linares	Hospital Presidente Carlos Ibáñez del Campo (Linares)	16	4	20	80,0%
39	7°	Del Maule	Parral	Hospital San José (Parral)	7	8	15	46,7%
40	7°	Del Maule	Talca	Hospital Dr. César Garavagno Burotto (Talca)	8	12	20	40,0%

N°	Región	Servicio Salud	Comuna	Nombre del Establecimiento	N° de Casos			
					Con Notif.	Sin Notif.	Eval.	% Cmpl.
41	8°	Arauco	Arauco	Hospital de Arauco	17	3	20	85,0%
42	8°	Arauco	Cañete	Hospital de Cañete	5	15	20	25,0%
43	8°	Ñuble	Chillán	Hospital Clínico Herminda Martín (Chillán)	0	20	20	0,0%
44	8°	Concepción	Concepción	Hospital Clínico Regional Dr. Guillermo Grant Benavente	5	15	20	25,0%
45	8°	Concepción	Florida	Hospital San Agustín de Florida	13	7	20	65,0%
46	8°	Concepción	Concepción	Hospital Traumatológico de Concepción	15	5	20	75,0%
47	8°	Concepción	Coronel	Hospital San José (Coronel)	10	10	20	50,0%
48	8°	Arauco	Curanilahue	Hospital de Curanilahue	12	8	20	60,0%
49	8°	Biobío	Los Ángeles	Hospital Dr. Víctor Ríos Ruiz (Los Ángeles)	1	19	20	5,0%
50	8°	Concepción	Lota	Hospital de Lota	9	11	20	45,0%
51	8°	Biobío	Nacimiento	Hospital de Nacimiento	14	6	20	70,0%
52	8°	Ñuble	San Carlos	Hospital de San Carlos	14	6	20	70,0%
53	8°	Talcahuano	Talcahuano	Hospital Las Higueras (Talcahuano)	13	7	20	65,0%
54	8°	Talcahuano	Tomé	Hospital de Tomé	3	17	20	15,0%
55	9°	Araucanía Norte	Angol	Hospital Dr. Mauricio Heyermann (Angol)	7	13	20	35,0%
56	9°	Araucanía Norte	Collipulli	Hospital de Collipulli	17	3	20	85,0%
57	9°	Araucanía Sur	Lautaro	Hospital Dr. Abraham Godoy (Lautaro)	11	9	20	55,0%
58	9°	Araucanía Sur	Loncoche	Hospital de Loncoche	11	9	20	55,0%
59	9°	Araucanía Sur	Nueva Imperial	Hospital de Intercultural (Nueva Imperial)	11	9	20	55,0%
60	9°	Araucanía Sur	Pitrufquén	Hospital de Pitrufquén	15	5	20	75,0%
61	9°	Araucanía Sur	Temuco	Hospital Dr. Hernán Henríquez Aravena (Temuco)	7	13	20	35,0%

N°	Región	Servicio Salud	Comuna	Nombre del Establecimiento	N° de Casos			
					Con Notif.	Sin Notif.	Eval.	% Cmpl.
62	9°	Araucanía Norte	Victoria	Hospital San José (Victoria)	12	8	20	60,0%
63	9°	Araucanía Sur	Villarrica	Hospital de Villarrica	16	4	20	80,0%
64	10°	Chiloé	Ancud	Hospital de Ancud	19	1	20	95,0%
65	10°	Chiloé	Castro	Hospital de Castro	13	7	20	65,0%
66	10°	Del Reloncaví	Frutillar	Hospital de Frutillar	1	19	20	5,0%
67	10°	Del Reloncaví	Llanquihue	Hospital de Llanquihue	17	3	20	85,0%
68	10°	Osorno	Osorno	Hospital Base de Osorno	6	14	20	30,0%
69	10°	Del Reloncaví	Puerto Montt	Hospital de Puerto Montt	2	18	20	10,0%
70	11°	Aysén	Coyhaique	Hospital Regional Coyhaique	14	6	20	70,0%
71	11°	Aysén	Puerto Aysén	Hospital de Puerto Aysén	3	17	20	15,0%
72	12°	Magallanes	Puerto Natales	Hospital Dr. Augusto Essmann Burgos de Puerto Natales	7	13	20	35,0%
73	12°	Magallanes	Punta Arenas	Hospital Dr. Lautaro Navarro Avaria (Punta Arenas)	16	4	20	80,0%
74	13°	Metropolitano Sur	Buín	Hospital San Luis de Buín	11	9	20	55,0%
75	13°	N/A	Independencia	Hospital Clínico U. de Chile	5	15	20	25,0%
76	13°	Metropolitano Norte	Independencia	Complejo Hospitalario San José	3	17	20	15,0%
77	13°	Metropolitano Norte	Independencia	Hospital Clínico de Niños Dr. Roberto del Río	8	7	15	53,3%
78	13°	Metropolitano Norte	Independencia	Instituto Nacional del Cáncer Dr. Caupolicán Pardo Correa	10	10	20	50,0%
79	13°	Metropolitano Sur Oriente	La Florida	Hospital Clínico Metropolitano La Florida "Dra. Eloisa Díaz Insunza"	4	16	20	20,0%
80	13°	Metropolitano Central	Maipú	Hospital El Carmen de Maipú	1	19	20	5,0%
81	13°	Metropolitano Occidente	Melipilla	Hospital San José (Melipilla)	18	2	20	90,0%
82	13°	Metropolitano Occidente	Peñaflor	Hospital de Peñaflor	9	11	20	45,0%

N°	Región	Servicio Salud	Comuna	Nombre del Establecimiento	N° de Casos			
					Con Notif.	Sin Notif.	Eval.	% Cmpl.
83	13°	Metropolitano Oriente	Peñalolén	Hospital Dr. Luis Tisné B.	15	5	20	75,0%
84	13°	Metropolitano Oriente	Providencia	Hospital de Niños Dr. Luis Calvo Mackenna	16	4	20	80,0%
85	13°	Metropolitano Oriente	Providencia	Hospital Del Salvador	3	17	20	15,0%
86	13°	Metropolitano Oriente	Providencia	Instituto de Neurocirugía Dr. Alfonso Asenjo	18	2	20	90,0%
87	13°	Metropolitano Oriente	Providencia	Instituto Nacional del Tórax	6	3	9	66,7%
88	13°	Metropolitano Sur Oriente	Puente Alto	Complejo Hospitalario Dr. Sótero del Río	11	9	20	55,0%
89	13°	Metropolitano Occidente	Quinta Normal	Hospital Dr. Félix Bulnes Cerda	14	6	20	70,0%
90	13°	Metropolitano Norte	Recoleta	Instituto Dr. José Horwitz Barak	11	6	17	64,7%
91	13°	Metropolitano Sur	San Bernardo	Hospital El Pino	15	5	20	75,0%
92	13°	Metropolitano Sur Oriente	San José de Maipo	Hospital San José de Maipo	15	5	20	75,0%
93	13°	Metropolitano Sur	San Miguel	Hospital Barros Luco Trudeau	2	18	20	10,0%
94	13°	Metropolitano Sur Oriente	San Ramón	Hospital Padre Alberto Hurtado (San Ramón)	5	15	20	25,0%
95	13°	Metropolitano Occidente	Santiago	Hospital San Juan de Dios	4	16	20	20,0%
96	13°	Metropolitano Central	Santiago	Hospital Clínico San Borja Arriarán	6	9	15	40,0%
97	13°	Metropolitano Central	Santiago	Hospital de Urgencia Asistencia Pública Dr. Alejandro del Río	6	14	20	30,0%
98	13°	Metropolitano Occidente	Santiago	Instituto Traumatológico Dr. Teodoro Gebauer	19	1	20	95,0%
99	13°	Metropolitano Occidente	Talagante	Hospital Adalberto Steeger (Talagante)	15	5	20	75,0%
100	13°	Valdivia	La Unión	Hospital Juan Morey (La Unión)	7	13	20	35,0%
101	14°	Valdivia	Los Lagos	Hospital de Los Lagos	15	5	20	75,0%
102	14°	Valdivia	Paillaco	Hospital de Paillaco	14	6	20	70,0%
103	14°	Valdivia	Río Bueno	Hospital de Río Bueno	12	8	20	60,0%

N°	Región	Servicio Salud	Comuna	Nombre del Establecimiento	N° de Casos			
					Con Notif.	Sin Notif.	Eval.	% Cumpl.
104	14°	Valdivia	Valdivia	Hospital Clínico Regional (Valdivia)	11	9	20	55,0%
105	14°	Arica	Arica	Hospital Dr. Juan Noé Crevanni (Arica)	2	18	20	10,0%

Notif. = Notificación

Eval. = Evaluado

Cumpl. = Cumplimiento

Anexo N° 3

Resultados por Categoría de Cumplimiento de cada Establecimiento

N°	Región	Servicio Salud	Comuna	Nombre del Establecimiento	Notificación satisfactoria	Cumple Normativa, medidas	Notificación Deficiente
1	1°	Iquique	Iquique	Hospital Dr. Ernesto Torres Galdames (Iquique)			X
2	2°	Antofagasta	Antofagasta	Hospital Dr. Leonardo Guzmán			X
3	2°	Antofagasta	Calama	Hospital Dr. Carlos Cisternas (Calama)			X
4	2°	Antofagasta	Taltal	Hospital 21 de Mayo (Taltal)			X
5	2°	Antofagasta	Tocopilla	Hospital Dr. Marcos Macuada de Tocopilla			X
6	3°	Atacama	Chañaral	Hospital Dr. Jerónimo Méndez Arancibia (Chañaral)			X
7	3°	Atacama	Copiapó	Hospital San José del Carmen (Copiapó)			X
8	3°	Atacama	Diego de Almagro	Hospital Dr. Florencio Vargas (Diego de Almagro)			X
9	3°	Atacama	Huasco	Hospital Manuel Magalhaes Medling (Huasco)			X
10	3°	Atacama	Vallenar	Hospital Provincial del Huasco Monseñor Fernando Ariztía Ruiz (Vallenar)			X
11	4°	Coquimbo	Andacollo	Hospital Dr. José Arraño (Andacollo)			X
12	4°	Coquimbo	Coquimbo	Hospital San Pablo (Coquimbo)			X
13	4°	Coquimbo	Illapel	Hospital Dr. Humberto Elorza (Illapel)	X		
14	4°	Coquimbo	La Serena	Hospital San Juan de Dios (La Serena)			X
15	4°	Coquimbo	Ovalle	Hospital Dr. Antonio Tirado Lanas (Ovalle)			X
16	5°	Viña del Mar Quillota	Calera	Hospital Dr. Mario Sánchez Vergara (La Calera)			X
17	5°	Viña del Mar Quillota	La Ligua	Hospital San Agustín			X
18	5°	Aconcagua	Los Andes	Hospital San Juan de Dios (Los Andes)			X
19	5°	Viña del Mar Quillota	Quillota	Hospital San Martín (Quillota)			X
20	5°	Viña del Mar Quillota	Quilpué	Hospital de Quilpué		X	

N°	Región	Servicio Salud	Comuna	Nombre del Establecimiento	Notificación satisfactoria	Cumple Normativa, medidas	Notificación Deficiente
21	5°	Valparaíso San Antonio	San Antonio	Hospital Claudio Vicuña (San Antonio)			X
22	5°	Aconcagua	San Felipe	Hospital de San Camilo (San Felipe)		X	
23	5°	Valparaíso San Antonio	Valparaiso	Hospital Carlos Van Buren			X
24	5°	Valparaiso San Antonio	Valparaiso	Hospital Del Salvador (Valparaíso)		X	
25	5°	Valparaíso San Antonio	Valparaiso	Hospital Dr. Eduardo Pereira Ramirez (Valparaíso)		X	
26	5°	Viña del Mar Quillota	Villa Alemana	Hospital Juana Ross de Edwards (Peñablanca)			X
27	5°	Viña del Mar Quillota	Viña del Mar	Hospital Dr. Gustavo Fricke			X
28	6°	Del Libertador B.OHiggins	Chimbarongo	Hospital Mercedes (Chimbarongo)		X	
29	6°	Del Libertador B.OHiggins	Pichilemu	Hospital de Pichilemu			X
30	6°	Del Libertador B.OHiggins	Rancagua	Hospital Regional de Rancagua			X
31	6°	Del Libertador B.OHiggins	Rengo	Hospital Dr. Ricardo Valenzuela Sáez (Rengo)			X
32	6°	Del Libertador B.OHiggins	San Fernando	Hospital San Juan de Dios (San Fernando)			X
33	6°	Del Libertador B.OHiggins	San Vicente de Tagua Tagua	Hospital San Vicente de Tagua-Tagua			X
34	6°	Del Libertador B.OHiggins	Santa Cruz	Hospital de Santa Cruz	X		
35	7°	Del Maule	Cauquenes	Hospital San Juan de Dios (Cauquenes)	X		
36	7°	Del Maule	Constitución	Hospital de Constitución			X
37	7°	Del Maule	Curicó	Hospital San Juan de Dios de Curicó		X	
38	7°	Del Maule	Linares	Hospital Presidente Carlos Ibáñez del Campo (Linares)		X	
39	7°	Del Maule	Parral	Hospital San José (Parral)			X
40	7°	Del Maule	Talca	Hospital Dr. César Garavagno Burotto (Talca)			X
41	8°	Arauco	Arauco	Hospital de Arauco		X	
42	8°	Arauco	Cañete	Hospital de Cañete			X

N°	Región	Servicio Salud	Comuna	Nombre del Establecimiento	Notificación satisfactoria	Cumple Normativa, medidas	Notificación Deficiente
43	8°	Ñuble	Chillán	Hospital Clínico Herminda Martín (Chillán)			X
44	8°	Concepción	Concepción	Hospital Clínico Regional Dr. Guillermo Grant Benavente			X
45	8°	Concepción	Florida	Hospital San Agustín de Florida			X
46	8°	Concepción	Concepción	Hospital Traumatológico de Concepción		X	
47	8°	Concepción	Coronel	Hospital San José (Coronel)			X
48	8°	Arauco	Curanilahue	Hospital de Curanilahue			X
49	8°	Biobío	Los Ángeles	Hospital Dr. Víctor Ríos Ruiz (Los Ángeles)			X
50	8°	Concepción	Lota	Hospital de Lota			X
51	8°	Biobío	Nacimiento	Hospital de Nacimiento			X
52	8°	Ñuble	San Carlos	Hospital de San Carlos			X
53	8°	Talcahuano	Talcahuano	Hospital Las Higueras (Talcahuano)			X
54	8°	Talcahuano	Tomé	Hospital de Tomé			X
55	9°	Araucanía Norte	Angol	Hospital Dr. Mauricio Heyermann (Angol)			X
56	9°	Araucanía Norte	Collipulli	Hospital de Collipulli		X	
57	9°	Araucanía Sur	Lautaro	Hospital Dr. Abraham Godoy (Lautaro)			X
58	9°	Araucanía Sur	Loncoche	Hospital de Loncoche			X
59	9°	Araucanía Sur	Nueva Imperial	Hospital de Intercultural (Nueva Imperial)			X
60	9°	Araucanía Sur	Pitrufquén	Hospital de Pitrufquén		X	
61	9°	Araucanía Sur	Temuco	Hospital Dr. Hernán Henríquez Aravena (Temuco)			X
62	9°	Araucanía Norte	Victoria	Hospital San José (Victoria)			X
63	9°	Araucanía Sur	Villarrica	Hospital de Villarrica		X	
64	10°	Chiloé	Ancud	Hospital de Ancud	X		

N°	Región	Servicio Salud	Comuna	Nombre del Establecimiento	Notificación satisfactoria	Cumple Normativa, medidas	Notificación Deficiente
65	10°	Chiloé	Castro	Hospital de Castro			X
66	10°	Del Reloncaví	Frutillar	Hospital de Frutillar			X
67	10°	Del Reloncaví	Llanquihue	Hospital de Llanquihue		X	
68	10°	Osorno	Osorno	Hospital Base de Osorno			X
69	10°	Del Reloncaví	Puerto Montt	Hospital de Puerto Montt			X
70	11°	Aysén	Coyhaique	Hospital Regional Coyhaique			X
71	11°	Aysén	Puerto Aysén	Hospital de Puerto Aysén			X
72	12°	Magallanes	Puerto Natales	Hospital Dr. Augusto Essmann Burgos de Puerto Natales			X
73	12°	Magallanes	Punta Arenas	Hospital Dr. Lautaro Navarro Avaria (Punta Arenas)		X	
74	13°	Metropolitano Sur	Buín	Hospital San Luis de Buín			X
75	13°	N/A	Independencia	Hospital Clínico U. de Chile			X
76	13°	Metropolitano Norte	Independencia	Complejo Hospitalario San José			X
77	13°	Metropolitano Norte	Independencia	Hospital Clínico de Niños Dr. Roberto del Río			X
78	13°	Metropolitano Norte	Independencia	Instituto Nacional del Cáncer Dr. Caupolicán Pardo Correa			X
79	13°	Metropolitano Sur Oriente	La Florida	Hospital Clínico Metropolitano La Florida "Dra. Eloisa Díaz Insunza"			X
80	13°	Metropolitano Central	Maipú	Hospital El Carmen de Maipú			X
81	13°	Metropolitano Occidente	Melipilla	Hospital San José (Melipilla)	X		
82	13°	Metropolitano Occidente	Peñaflor	Hospital de Peñaflor			X
83	13°	Metropolitano Oriente	Peñalolén	Hospital Dr. Luis Tisné B.		X	
84	13°	Metropolitano Oriente	Providencia	Hospital de Niños Dr. Luis Calvo Mackenna		X	
85	13°	Metropolitano Oriente	Providencia	Hospital Del Salvador			X
86	13°	Metropolitano Oriente	Providencia	Instituto de Neurocirugía Dr. Alfonso Asenjo	X		

N°	Región	Servicio Salud	Comuna	Nombre del Establecimiento	Notificación satisfactoria	Cumple Normativa, medidas	Notificación Deficiente
87	13°	Metropolitano Oriente	Providencia	Instituto Nacional del Tórax		X	
88	13°	Metropolitano Sur Oriente	Puente Alto	Complejo Hospitalario Dr. Sótero del Río			X
89	13°	Metropolitano Occidente	Quinta Normal	Hospital Dr. Félix Bulnes Cerda			X
90	13°	Metropolitano Norte	Recoleta	Instituto Dr. José Horwitz Barak		X	
91	13°	Metropolitano Sur	San Bernardo	Hospital El Pino		X	
92	13°	Metropolitano Sur Oriente	San José de Maipo	Hospital San José de Maipo		X	
93	13°	Metropolitano Sur	San Miguel	Hospital Barros Luco Trudeau			X
94	13°	Metropolitano Sur Oriente	San Ramón	Hospital Padre Alberto Hurtado (San Ramón)			X
95	13°	Metropolitano Occidente	Santiago	Hospital San Juan de Dios			X
96	13°	Metropolitano Central	Santiago	Hospital Clínico San Borja Arriarán			X
97	13°	Metropolitano Central	Santiago	Hospital de Urgencia Asistencia Pública Dr. Alejandro del Río			X
98	13°	Metropolitano Occidente	Santiago	Instituto Traumatológico Dr. Teodoro Gebauer	X		
99	13°	Metropolitano Occidente	Talagante	Hospital Adalberto Steeger (Talagante)		X	
100	13°	Valdivia	La Unión	Hospital Juan Morey (La Unión)			X
101	14°	Valdivia	Los Lagos	Hospital de Los Lagos		X	
102	14°	Valdivia	Paillaco	Hospital de Paillaco		X	
103	14°	Valdivia	Río Bueno	Hospital de Río Bueno			X
104	14°	Valdivia	Valdivia	Hospital Clínico Regional (Valdivia)			X
105	14°	Arica	Arica	Hospital Dr. Juan Noé Crevanni (Arica)			X

Anexo N° 4

Variación Porcentual, Respecto de la Fiscalización Anterior más Cercana (Año 2013 o Año 2012 o Año 2011)

Región	Servicio de Salud	Nombre del Establecimiento	% de Cumplimiento					Variación %
			2014	2013	2012	2011	2010	
1°	Iquique	Hospital Dr. Ernesto Torres Galdames (Iquique)	15,0%	N/A	15,0%	0,0%	0,0%	0,0%
2°	Antofagasta	Hospital Dr. Leonardo Guzmán	25,0%	N/A	35,0%	5,0%	0,0%	-10,0%
2°	Antofagasta	Hospital Dr. Carlos Cisternas (Calama)	60,0%	N/A	85,0%	N/A	0,0%	-25,0%
2°	Antofagasta	Hospital 21 de Mayo (Taltal)	30,0%	N/A	85,0%	N/A	N/A	-55,0%
2°	Antofagasta	Hospital Dr. Marcos Macuada de Tocopilla	20,0%	N/A	45,0%	10,0%	0,0%	-25,0%
3°	Atacama	Hospital Dr. Jerónimo Méndez Arancibia (Chañaral)	50,0%	N/A	15,0%	N/A	N/A	35,0%
3°	Atacama	Hospital San José del Carmen (Copiapó)	45,0%	N/A	5,0%	30,0%	0,0%	40,0%
3°	Atacama	Hospital Dr. Florencio Vargas (Diego de Almagro)	60,0%	N/A	N/A	95,0%	75,0%	-35,0%
3°	Atacama	Hospital Manuel Magalhaes Medling (Huasco)	50,0%	N/A	20,0%	N/A	N/A	30,0%
3°	Atacama	Hospital Provincial del Huasco Monseñor Fernando Ariztía Ruiz (Vallenar)	45,0%	N/A	N/A	100,0%	80,0%	-55,0%
4°	Coquimbo	Hospital Dr. José Arraño (Andacollo)	0,0%	N/A	90,0%	N/A	N/A	-90,0%
4°	Coquimbo	Hospital San Pablo (Coquimbo)	5,0%	N/A	95,0%	0,0%	12,0%	-90,0%
4°	Coquimbo	Hospital Dr. Humberto Elorza (Illapel)	100,0%	N/A	60,0%	N/A	N/A	40,0%
4°	Coquimbo	Hospital San Juan de Dios (La Serena)	0,0%	N/A	15,0%	0,0%	0,0%	-15,0%
4°	Coquimbo	Hospital Dr. Antonio Tirado Lanús (Ovalle)	0,0%	N/A	0,0%	25,0%	0,0%	0,0%
5°	Viña del Mar Quillota	Hospital Dr. Mario Sánchez Vergara (La Calera)	20,0%	N/A	0,0%	N/A	N/A	20,0%
5°	Viña del Mar Quillota	Hospital San Agustín	60,0%	N/A	N/A	70,0%	0,0%	-10,0%
5°	Aconcagua	Hospital San Juan de Dios (Los Andes)	60,0%	N/A	N/A	100,0%	95,0%	-40,0%
5°	Viña del Mar Quillota	Hospital San Martín (Quillota)	50,0%	N/A	45,0%	0,0%	11,0%	5,0%
5°	Viña del Mar Quillota	Hospital de Quilpué	85,0%	N/A	80,0%	45,0%	64,0%	5,0%
5°	Valparaíso San Antonio	Hospital Claudio Vicuña (San Antonio)	50,0%	N/A	N/A	85,0%	78,0%	-35,0%
5°	Aconcagua	Hospital de San Camilo (San Felipe)	75,0%	N/A	N/A	75,0%	32,0%	0,0%
5°	Valparaíso San Antonio	Hospital Carlos Van Buren	15,0%	N/A	15,0%	5,0%	21,0%	0,0%
5°	Valparaíso San Antonio	Hospital Del Salvador (Valparaíso)	75,0%	N/A	93,8%	N/A	N/A	-18,8%
5°	Valparaíso San Antonio	Hospital Dr. Eduardo Pereira Ramírez (Valparaíso)	85,0%	N/A	40,0%	N/A	N/A	45,0%
5°	Viña del Mar Quillota	Hospital Juana Ross de Edwards (Peñablanca)	55,0%	N/A	90,0%	N/A	N/A	-35,0%
5°	Viña del Mar Quillota	Hospital Dr. Gustavo Fricke	65,0%	N/A	55,0%	15,0%	15,0%	10,0%
6°	Del Libertador B.O'Higgins	Hospital Mercedes (Chimbarongo)	85,0%	N/A	35,0%	N/A	N/A	50,0%
6°	Del Libertador B.O'Higgins	Hospital de Pichilemu	70,0%	N/A	15,0%	N/A	N/A	55,0%
6°	Del Libertador B.O'Higgins	Hospital Regional de Rancagua	6,7%	N/A	20,0%	13,0%	N/A	-13,3%
6°	Del Libertador B.O'Higgins	Hospital Dr. Ricardo Valenzuela Sáez (Rengo)	5,0%	N/A	95,0%	15,0%	N/A	-90,0%
6°	Del Libertador B.O'Higgins	Hospital San Juan de Dios (San Fernando)	70,0%	N/A	60,0%	40,0%	N/A	10,0%

Región	Servicio de Salud	Nombre del Establecimiento	% de Cumplimiento					Variación %
			2014	2013	2012	2011	2010	
6°	Del Libertador B.O'Higgins	Hospital San Vicente de Tagua-Tagua	11,8%	N/A	85,0%	41,0%	N/A	-73,2%
6°	Del Libertador B.O'Higgins	Hospital de Santa Cruz	100,0%	N/A	N/A	100,0%	N/A	0,0%
7°	Del Maule	Hospital San Juan de Dios (Cauquenes)	90,0%	N/A	100,0%	N/A	N/A	-10,0%
7°	Del Maule	Hospital de Constitución	22,2%	N/A	N/A	N/A	N/A	N/A
7°	Del Maule	Hospital San Juan de Dios de Curicó	85,0%	N/A	35,0%	0,0%	N/A	50,0%
7°	Del Maule	Hospital Presidente Carlos Ibáñez del Campo (Linares)	80,0%	N/A	65,0%	55,0%	N/A	15,0%
7°	Del Maule	Hospital San José (Parral)	46,7%	N/A	5,0%	N/A	N/A	41,7%
7°	Del Maule	Hospital Dr. César Garavagno Burotto (Talca)	40,0%	N/A	40,0%	35,0%	N/A	0,0%
8°	Arauco	Hospital de Arauco	85,0%	N/A	95,0%	55,0%	N/A	-10,0%
8°	Arauco	Hospital de Cañete	25,0%	N/A	N/A	75,0%	N/A	-50,0%
8°	Ñuble	Hospital Clínico Herminda Martín (Chillán)	0,0%	N/A	55,0%	55,0%	N/A	-55,0%
8°	Concepción	Hospital Clínico Regional Dr. Guillermo Grant Benavente	25,0%	N/A	N/A	70,0%	N/A	-45,0%
8°	Concepción	Hospital San Agustín de Florida	65,0%	N/A	N/A	80,0%	N/A	-15,0%
8°	Concepción	Hospital Traumatológico de Concepción	75,0%	N/A	N/A	N/A	N/A	N/A
8°	Concepción	Hospital San José (Coronel)	50,0%	N/A	45,0%	N/A	N/A	5,0%
8°	Arauco	Hospital de Curanilahue	60,0%	N/A	60,0%	5,0%	N/A	0,0%
8°	Biobío	Hospital Dr. Víctor Ríos Ruiz (Los Ángeles)	5,0%	N/A	35,0%	15,0%	N/A	-30,0%
8°	Concepción	Hospital de Lota	45,0%	N/A	65,0%	N/A	N/A	-20,0%
8°	Biobío	Hospital de Nacimiento	70,0%	N/A	0,0%	0,0%	N/A	70,0%
8°	Ñuble	Hospital de San Carlos	70,0%	N/A	35,0%	N/A	N/A	35,0%
8°	Talcahuano	Hospital Las Higueras (Talcahuano)	65,0%	N/A	N/A	80,0%	N/A	-15,0%
8°	Talcahuano	Hospital de Tomé	15,0%	N/A	N/A	N/A	N/A	N/A
9°	Araucanía Norte	Hospital Dr. Mauricio Heyermann (Angol)	35,0%	N/A	30,0%	N/A	N/A	5,0%
9°	Araucanía Norte	Hospital de Collipulli	85,0%	N/A	N/A	70,0%	N/A	15,0%
9°	Araucanía Sur	Hospital Dr. Abraham Godoy (Lautaro)	55,0%	N/A	0,0%	N/A	N/A	55,0%
9°	Araucanía Sur	Hospital de Loncoche	55,0%	N/A	20,0%	0,0%	N/A	35,0%
9°	Araucanía Sur	Hospital de Intercultural (Nueva Imperial)	55,0%	N/A	15,0%	0,0%	N/A	40,0%
9°	Araucanía Sur	Hospital de Pitrufquén	75,0%	N/A	45,0%	0,0%	N/A	30,0%
9°	Araucanía Sur	Hospital Dr. Hernán Henríquez Aravena (Temuco)	35,0%	N/A	25,0%	5,0%	N/A	10,0%
9°	Araucanía Norte	Hospital San José (Victoria)	60,0%	N/A	5,0%	0,0%	N/A	55,0%
9°	Araucanía Sur	Hospital de Villarrica	80,0%	N/A	70,0%	0,0%	N/A	10,0%
10°	Chiloé	Hospital de Ancud	95,0%	N/A	20,0%	35,0%	20,0%	75,0%
10°	Chiloé	Hospital de Castro	65,0%	N/A	N/A	95,0%	25,0%	-30,0%
10°	Del Reloncaví	Hospital de Frutillar	5,0%	N/A	5,0%	N/A	N/A	0,0%
10°	Del Reloncaví	Hospital de Llanquihue	85,0%	N/A	0,0%	N/A	N/A	85,0%

Región	Servicio de Salud	Nombre del Establecimiento	% de Cumplimiento					Variación %
			2014	2013	2012	2011	2010	
10°	Osorno	Hospital Base de Osorno	30,0%	N/A	10,0%	50,0%	32,0%	20,0%
10°	Del Reloncaví	Hospital de Puerto Montt	10,0%	N/A	5,0%	25,0%	6,0%	5,0%
11°	Aysén	Hospital Regional Coyhaique	70,0%	N/A	50,0%	30,0%	0,0%	20,0%
11°	Aysén	Hospital de Puerto Aysén	15,0%	N/A	25,0%	0,0%	N/A	-10,0%
12°	Magallanes	Hospital Dr. Augusto Essmann Burgos de Puerto Natales	35,0%	N/A	N/A	N/A	N/A	N/A
12°	Magallanes	Hospital Dr. Lautaro Navarro Avaria (Punta Arenas)	80,0%	N/A	35,0%	50,0%	5,0%	45,0%
13°	Metropolitano Sur	Hospital San Luis de Buin	55,0%	N/A	N/A	95,0%	0,0%	-40,0%
13°	N/A	Hospital Clínico U. de Chile	25,0%	40,0%	95,0%	N/A	90,0%	-15,0%
13°	Metropolitano Norte	Complejo Hospitalario San José	15,0%	N/A	30,0%	30,0%	20,0%	-15,0%
13°	Metropolitano Norte	Hospital Clínico de Niños Dr. Roberto del Río	53,3%	N/A	73,7%	50,0%	10,0%	-20,4%
13°	Metropolitano Norte	Instituto Nacional del Cáncer Dr. Caupolicán Pardo Correa	50,0%	N/A	N/A	N/A	N/A	N/A
13°	Metropolitano Sur Oriente	Hospital Clínico Metropolitano La Florida "Dra. Eloisa Díaz Insunza"	20,0%	N/A	N/A	N/A	N/A	N/A
13°	Metropolitano Central	Hospital El Carmen de Maipú	5,0%	N/A	N/A	N/A	N/A	N/A
13°	Metropolitano Occidente	Hospital San José (Melipilla)	90,0%	N/A	95,0%	N/A	90,0%	-5,0%
13°	Metropolitano Occidente	Hospital de Peñaflores	45,0%	N/A	N/A	75,0%	0,0%	-30,0%
13°	Metropolitano Oriente	Hospital Dr. Luis Tisné B.	75,0%	N/A	N/A	80,0%	60,0%	-5,0%
13°	Metropolitano Oriente	Hospital de Niños Dr. Luis Calvo Mackenna	80,0%	N/A	35,0%	65,0%	85,0%	45,0%
13°	Metropolitano Oriente	Hospital Del Salvador	15,0%	N/A	10,0%	15,0%	5,0%	5,0%
13°	Metropolitano Oriente	Instituto de Neurocirugía Dr. Alfonso Asenjo	90,0%	N/A	N/A	90,0%	100,0%	0,0%
13°	Metropolitano Oriente	Instituto Nacional del Tórax	66,7%	N/A	N/A	N/A	N/A	N/A
13°	Metropolitano Sur Oriente	Complejo Hospitalario Dr. Sótero del Río	55,0%	N/A	70,0%	65,0%	35,0%	-15,0%
13°	Metropolitano Occidente	Hospital Dr. Félix Bulnes Cerda	70,0%	N/A	75,0%	N/A	N/A	-5,0%
13°	Metropolitano Norte	Instituto Dr. José Horwitz Barak	64,7%	N/A	N/A	N/A	N/A	N/A
13°	Metropolitano Sur	Hospital El Pino	75,0%	N/A	N/A	80,0%	20,0%	-5,0%
13°	Metropolitano Sur Oriente	Hospital San José de Maipo	75,0%	N/A	N/A	N/A	N/A	N/A
13°	Metropolitano Sur	Hospital Barros Luco Trudeau	10,0%	N/A	70,0%	0,0%	0,0%	-60,0%
13°	Metropolitano Sur Oriente	Hospital Padre Alberto Hurtado (San Ramón)	25,0%	N/A	65,0%	15,0%	5,0%	-40,0%
13°	Metropolitano Occidente	Hospital San Juan de Dios	20,0%	N/A	35,0%	50,0%	15,0%	-15,0%
13°	Metropolitano Central	Hospital Clínico San Borja Arriarán	40,0%	N/A	26,7%	15,0%	5,0%	13,3%
13°	Metropolitano Central	Hospital de Urgencia Asistencia Pública Dr. Alejandro del Río	30,0%	N/A	20,0%	0,0%	N/A	10,0%
13°	Metropolitano Occidente	Instituto Traumatológico Dr. Teodoro Gebauer	95,0%	N/A	N/A	100,0%	80,0%	-5,0%
13°	Metropolitano Occidente	Hospital Adalberto Steeger (Talagante)	75,0%	N/A	N/A	80,0%	65,0%	-5,0%
13°	Valdivia	Hospital Juan Morey (La Unión)	35,0%	N/A	35,0%	N/A	N/A	0,0%
14°	Valdivia	Hospital de Los Lagos	75,0%	N/A	50,0%	N/A	N/A	25,0%
14°	Valdivia	Hospital de Paillaco	70,0%	N/A	75,0%	N/A	N/A	-5,0%

Región	Servicio de Salud	Nombre del Establecimiento	% de Cumplimiento					Variación %
			2014	2013	2012	2011	2010	
14°	Valdivia	Hospital de Río Bueno	60,0%	N/A	N/A	75,0%	29,0%	-15,0%
14°	Valdivia	Hospital Clínico Regional (Valdivia)	55,0%	N/A	80,0%	5,0%	30,0%	-25,0%
14°	Arica	Hospital Dr. Juan Noé Crevanni (Arica)	10,0%	N/A	75,0%	39,0%	0,0%	-65,0%

*Cabe señalar que la "Variación Porcentual" se calculó a partir de la resta entre el % de Cumplimiento obtenido el año 2014 y el % de Cumplimiento obtenido en la fiscalización anterior realizada por esta materia.

Anexo N°5

Establecimientos con Cuarto Incumplimiento en la Materia de Notificación al Paciente GES

Región	Servicio de Salud	Establecimientos	% de Cumplimiento				
			2014	2013	2012	2011	2010
1°	Iquique	Hospital Dr. Ernesto Torres Galdames (Iquique)	15,0%	N/A	15,0%	0,0%	0,0%
2°	Antofagasta	Hospital Dr. Leonardo Guzmán	25,0%	N/A	35,0%	5,0%	0,0%
2°	Antofagasta	Hospital Dr. Marcos Macuada de Tocopilla	20,0%	N/A	45,0%	10,0%	0,0%
3°	Atacama	Hospital San José del Carmen (Copiapó)	45,0%	N/A	5,0%	30,0%	0,0%
4°	Coquimbo	Hospital San Juan de Dios (La Serena)	0,0%	N/A	15,0%	0,0%	0,0%
4°	Coquimbo	Hospital Dr. Antonio Tirado Lanas (Ovalle)	0,0%	N/A	0,0%	25,0%	0,0%
5°	Viña del Mar Quillota	Hospital San Martín (Quillota)	50,0%	N/A	45,0%	0,0%	11,0%
5°	Valparaíso San Antonio	Hospital Carlos Van Buren	15,0%	N/A	15,0%	5,0%	21,0%
5°	Viña del Mar Quillota	Hospital Dr. Gustavo Fricke	65,0%	N/A	55,0%	15,0%	15,0%
10°	Osorno	Hospital Base de Osorno	30,0%	N/A	10,0%	50,0%	32,0%
10°	Del Reloncaví	Hospital de Puerto Montt	10,0%	N/A	5,0%	25,0%	6,0%
11°	Aysén	Hospital Regional Coyhaique	70,0%	N/A	50,0%	30,0%	0,0%
13°	Metropolitano Norte	Complejo Hospitalario San José	15,0%	N/A	30,0%	30,0%	20,0%
13°	Metropolitano Oriente	Hospital Del Salvador	15,0%	N/A	10,0%	15,0%	5,0%
13°	Metropolitano Sur Oriente	Complejo Hospitalario Dr. Sótero del Río	55,0%	N/A	70,0%	65,0%	35,0%
13°	Metropolitano Sur	Hospital Barros Luco Trudeau	10,0%	N/A	70,0%	0,0%	0,0%
13°	Metropolitano Sur Oriente	Hospital Padre Alberto Hurtado (San Ramón)	25,0%	N/A	65,0%	15,0%	5,0%
13°	Metropolitano Occidente	Hospital San Juan de Dios	20,0%	N/A	35,0%	50,0%	15,0%
13°	Metropolitano Central	Hospital Clínico San Borja Arriarán	40,0%	N/A	26,7%	15,0%	5,0%

Anexo N° 6

Resultados de Cumplimiento Históricos en Establecimientos Fiscalizados Anteriormente

Región	Servicio de Salud	Nombre del Establecimiento	% de Cumplimiento				
			2014	2013	2012	2011	2010
1°	Iquique	Hospital Dr. Ernesto Torres Galdames (Iquique)	15,0%	N/A	15,0%	0,0%	0,0%
2°	Antofagasta	Hospital Dr. Leonardo Guzmán	25,0%	N/A	35,0%	5,0%	0,0%
2°	Antofagasta	Hospital Dr. Carlos Cisternas (Calama)	60,0%	N/A	85,0%	N/A	0,0%
2°	Antofagasta	Hospital 21 de Mayo (Taltal)	30,0%	N/A	85,0%	N/A	N/A
2°	Antofagasta	Hospital Dr. Marcos Macuada de Tocopilla	20,0%	N/A	45,0%	10,0%	0,0%
3°	Atacama	Hospital Dr. Jerónimo Méndez Arancibia (Chañaral)	50,0%	N/A	15,0%	N/A	N/A
3°	Atacama	Hospital San José del Carmen (Copiapó)	45,0%	N/A	5,0%	30,0%	0,0%
3°	Atacama	Hospital Dr. Florencio Vargas (Diego de Almagro)	60,0%	N/A	N/A	95,0%	75,0%
3°	Atacama	Hospital Manuel Magalhaes Medling (Huasco)	50,0%	N/A	20,0%	N/A	N/A
3°	Atacama	Hospital Provincial del Huasco Monseñor Fernando Ariztia Ruiz (Vallenar)	45,0%	N/A	N/A	100,0%	80,0%
4°	Coquimbo	Hospital Dr. José Arraño (Andacollo)	0,0%	N/A	90,0%	N/A	N/A
4°	Coquimbo	Hospital San Pablo (Coquimbo)	5,0%	N/A	95,0%	0,0%	12,0%
4°	Coquimbo	Hospital Dr. Humberto Elorza (Illapel)	100,0%	N/A	60,0%	N/A	N/A
4°	Coquimbo	Hospital San Juan de Dios (La Serena)	0,0%	N/A	15,0%	0,0%	0,0%
4°	Coquimbo	Hospital Dr. Antonio Tirado Lanas (Ovalle)	0,0%	N/A	0,0%	25,0%	0,0%
5°	Viña del Mar Quillota	Hospital Dr. Mario Sánchez Vergara (La Calera)	20,0%	N/A	0,0%	N/A	N/A
5°	Viña del Mar Quillota	Hospital San Agustín	60,0%	N/A	N/A	70,0%	0,0%
5°	Aconcagua	Hospital San Juan de Dios (Los Andes)	60,0%	N/A	N/A	100,0%	95,0%
5°	Viña del Mar Quillota	Hospital San Martín (Quillota)	50,0%	N/A	45,0%	0,0%	11,0%
5°	Viña del Mar Quillota	Hospital de Quilpué	85,0%	N/A	80,0%	45,0%	64,0%
5°	Valparaíso San Antonio	Hospital Claudio Vicuña (San Antonio)	50,0%	N/A	N/A	85,0%	78,0%
5°	Aconcagua	Hospital de San Camilo (San Felipe)	75,0%	N/A	N/A	75,0%	32,0%
5°	Valparaíso San Antonio	Hospital Carlos Van Buren	15,0%	N/A	15,0%	5,0%	21,0%
5°	Valparaíso San Antonio	Hospital Del Salvador (Valparaíso)	75,0%	N/A	93,8%	N/A	N/A
5°	Valparaíso San Antonio	Hospital Dr. Eduardo Pereira Ramírez (Valparaíso)	85,0%	N/A	40,0%	N/A	N/A
5°	Viña del Mar Quillota	Hospital Juana Ross de Edwards (Peñablanca)	55,0%	N/A	90,0%	N/A	N/A
5°	Viña del Mar Quillota	Hospital Dr. Gustavo Fricke	65,0%	N/A	55,0%	15,0%	15,0%
6°	Del Libertador B.O'Higgins	Hospital Mercedes (Chimbarongo)	85,0%	N/A	35,0%	N/A	N/A
6°	Del Libertador B.O'Higgins	Hospital de Pichilemu	70,0%	N/A	15,0%	N/A	N/A
6°	Del Libertador B.O'Higgins	Hospital Regional de Rancagua	6,7%	N/A	20,0%	13,0%	N/A
6°	Del Libertador B.O'Higgins	Hospital Dr. Ricardo Valenzuela Sáez (Rengo)	5,0%	N/A	95,0%	15,0%	N/A
6°	Del Libertador B.O'Higgins	Hospital San Juan de Dios (San Fernando)	70,0%	N/A	60,0%	40,0%	N/A
6°	Del Libertador B.O'Higgins	Hospital San Vicente de Tagua-Tagua	11,8%	N/A	85,0%	41,0%	N/A
6°	Del Libertador B.O'Higgins	Hospital de Santa Cruz	100,0%	N/A	N/A	100,0%	N/A

Región	Servicio de Salud	Nombre del Establecimiento	% de Cumplimiento				
			2014	2013	2012	2011	2010
7°	Del Maule	Hospital San Juan de Dios (Cauquenes)	90,0%	N/A	100,0%	N/A	N/A
7°	Del Maule	Hospital San Juan de Dios de Curicó	85,0%	N/A	35,0%	0,0%	N/A
7°	Del Maule	Hospital Presidente Carlos Ibáñez del Campo (Linares)	80,0%	N/A	65,0%	55,0%	N/A
7°	Del Maule	Hospital San José (Parral)	46,7%	N/A	5,0%	N/A	N/A
7°	Del Maule	Hospital Dr. César Garavagno Burotto (Talca)	40,0%	N/A	40,0%	35,0%	N/A
8°	Arauco	Hospital de Arauco	85,0%	N/A	95,0%	55,0%	N/A
8°	Arauco	Hospital de Cañete	25,0%	N/A	N/A	75,0%	N/A
8°	Ñuble	Hospital Clínico Herminda Martín (Chillán)	0,0%	N/A	55,0%	55,0%	N/A
8°	Concepción	Hospital Clínico Regional Dr. Guillermo Grant Benavente	25,0%	N/A	N/A	70,0%	N/A
8°	Concepción	Hospital San Agustín de Florida	65,0%	N/A	N/A	80,0%	N/A
8°	Concepción	Hospital San José (Coronel)	50,0%	N/A	45,0%	N/A	N/A
8°	Arauco	Hospital de Curanilahue	60,0%	N/A	60,0%	5,0%	N/A
8°	Biobío	Hospital Dr. Víctor Ríos Ruiz (Los Ángeles)	5,0%	N/A	35,0%	15,0%	N/A
8°	Concepción	Hospital de Lota	45,0%	N/A	65,0%	N/A	N/A
8°	Biobío	Hospital de Nacimiento	70,0%	N/A	0,0%	0,0%	N/A
8°	Ñuble	Hospital de San Carlos	70,0%	N/A	35,0%	N/A	N/A
8°	Talcahuano	Hospital Las Higueras (Talcahuano)	65,0%	N/A	N/A	80,0%	N/A
9°	Araucanía Norte	Hospital Dr. Mauricio Heyermann (Angol)	35,0%	N/A	30,0%	N/A	N/A
9°	Araucanía Norte	Hospital de Collipulli	85,0%	N/A	N/A	70,0%	N/A
9°	Araucanía Sur	Hospital Dr. Abraham Godoy (Lautaro)	55,0%	N/A	0,0%	N/A	N/A
9°	Araucanía Sur	Hospital de Loncoche	55,0%	N/A	20,0%	0,0%	N/A
9°	Araucanía Sur	Hospital de Intercultural (Nueva Imperial)	55,0%	N/A	15,0%	0,0%	N/A
9°	Araucanía Sur	Hospital de Pitrufquén	75,0%	N/A	45,0%	0,0%	N/A
9°	Araucanía Sur	Hospital Dr. Hernán Henríquez Aravena (Temuco)	35,0%	N/A	25,0%	5,0%	N/A
9°	Araucanía Norte	Hospital San José (Victoria)	60,0%	N/A	5,0%	0,0%	N/A
9°	Araucanía Sur	Hospital de Villarrica	80,0%	N/A	70,0%	0,0%	N/A
10°	Chiloé	Hospital de Ancud	95,0%	N/A	20,0%	35,0%	20,0%
10°	Chiloé	Hospital de Castro	65,0%	N/A	N/A	95,0%	25,0%
10°	Del Reloncaví	Hospital de Frutillar	5,0%	N/A	5,0%	N/A	N/A
10°	Del Reloncaví	Hospital de Llanquihue	85,0%	N/A	0,0%	N/A	N/A
10°	Osorno	Hospital Base de Osorno	30,0%	N/A	10,0%	50,0%	32,0%
10°	Del Reloncaví	Hospital de Puerto Montt	10,0%	N/A	5,0%	25,0%	6,0%
11°	Aysén	Hospital Regional Coyhaique	70,0%	N/A	50,0%	30,0%	0,0%
11°	Aysén	Hospital de Puerto Aysén	15,0%	N/A	25,0%	0,0%	N/A
12°	Magallanes	Hospital Dr. Lautaro Navarro Avaria (Punta Arenas)	80,0%	N/A	35,0%	50,0%	5,0%
13°	Metropolitano Sur	Hospital San Luis de Buin	55,0%	N/A	N/A	95,0%	0,0%
13°	N/A	Hospital Clínico U. de Chile	25,0%	40,0%	95,0%	N/A	90,0%
13°	Metropolitano Norte	Complejo Hospitalario San José	15,0%	N/A	30,0%	30,0%	20,0%
13°	Metropolitano Norte	Hospital Clínico de Niños Dr. Roberto del Río	53,3%	N/A	73,7%	50,0%	10,0%
13°	Metropolitano Occidente	Hospital San José (Melipilla)	90,0%	N/A	95,0%	N/A	90,0%

Región	Servicio de Salud	Nombre del Establecimiento	% de Cumplimiento				
			2014	2013	2012	2011	2010
13°	Metropolitano Occidente	Hospital de Peñaflores	45,0%	N/A	N/A	75,0%	0,0%
13°	Metropolitano Oriente	Hospital Dr. Luis Tisné B.	75,0%	N/A	N/A	80,0%	60,0%
13°	Metropolitano Oriente	Hospital de Niños Dr. Luis Calvo Mackenna	80,0%	N/A	35,0%	65,0%	85,0%
13°	Metropolitano Oriente	Hospital Del Salvador	15,0%	N/A	10,0%	15,0%	5,0%
13°	Metropolitano Oriente	Instituto de Neurocirugía Dr. Alfonso Asenjo	90,0%	N/A	N/A	90,0%	100,0%
13°	Metropolitano Sur Oriente	Complejo Hospitalario Dr. Sótero del Río	55,0%	N/A	70,0%	65,0%	35,0%
13°	Metropolitano Occidente	Hospital Dr. Félix Bulnes Cerda	70,0%	N/A	75,0%	N/A	N/A
13°	Metropolitano Sur	Hospital El Pino	75,0%	N/A	N/A	80,0%	20,0%
13°	Metropolitano Sur	Hospital Barros Luco Trudeau	10,0%	N/A	70,0%	0,0%	0,0%
13°	Metropolitano Sur Oriente	Hospital Padre Alberto Hurtado (San Ramón)	25,0%	N/A	65,0%	15,0%	5,0%
13°	Metropolitano Occidente	Hospital San Juan de Dios	20,0%	N/A	35,0%	50,0%	15,0%
13°	Metropolitano Central	Hospital Clínico San Borja Arriarán	40,0%	N/A	26,7%	15,0%	5,0%
13°	Metropolitano Central	Hospital de Urgencia Asistencia Pública Dr. Alejandro del Río	30,0%	N/A	20,0%	0,0%	N/A
13°	Metropolitano Occidente	Instituto Traumatológico Dr. Teodoro Gebauer	95,0%	N/A	N/A	100,0%	80,0%
13°	Metropolitano Occidente	Hospital Adalberto Steeger (Talagante)	75,0%	N/A	N/A	80,0%	65,0%
13°	Valdivia	Hospital Juan Morey (La Unión)	35,0%	N/A	35,0%	N/A	N/A
14°	Valdivia	Hospital de Los Lagos	75,0%	N/A	50,0%	N/A	N/A
14°	Valdivia	Hospital de Paillaco	70,0%	N/A	75,0%	N/A	N/A
14°	Valdivia	Hospital de Río Bueno	60,0%	N/A	N/A	75,0%	29,0%
14°	Valdivia	Hospital Clínico Regional (Valdivia)	55,0%	N/A	80,0%	5,0%	30,0%
14°	Arica	Hospital Dr. Juan Noé Crevanni (Arica)	10,0%	N/A	75,0%	39,0%	0,0%

Anexo N° 7

Detalle de Casos con Respaldo y sin Respaldo de Notificación, Según Problemas de Salud

N° P.S.	Problema de Salud	Con Notificación GES		Sin Notificación GES		Total	
		N°	%	N°	%	N°	%
1	Enfermedad Renal Crónica Etapa 4 y 5	2	0,2%	1	0,1%	3	0,1%
2	Cardiopatías Congénitas Operables en menores de 15 años	1	0,1%	3	0,3%	4	0,2%
3	Cáncer Cervicouterino	33	3,2%	8	0,8%	41	2,0%
4	Alivio de Dolor y Cuidados Paliativos por Cáncer avanzado	35	3,4%	13	1,3%	48	2,3%
5	Infarto Agudo del Miocardio	44	4,3%	154	14,9%	198	9,6%
6	Diabetes Mellitus Tipo I	2	0,2%	2	0,2%	4	0,2%
7	Diabetes Mellitus Tipo II	15	1,5%	7	0,7%	22	1,1%
8	Cáncer de Mama en personas de 15 años y más	12	1,2%	11	1,1%	23	1,1%
10	Tratamiento Quirúrgico de Escoliosis en Personas Menores de 25 Años	5	0,5%		0,0%	5	0,2%
11	Tratamiento Quirúrgico Cataratas	71	6,9%	28	2,7%	99	4,8%
12	Endoprótesis Total De Cadera En Personas de 65 Años y más con Artrosis de Cadera con Limitación Funcional Severa	15	1,5%	2	0,2%	17	0,8%
14	Cáncer en Personas Menores de 15 Años	4	0,4%		0,0%	4	0,2%
15	Esquizofrenia	5	0,5%	5	0,5%	10	0,5%
16	Cáncer de Testículo en Personas de 15 Años y Más	1	0,1%		0,0%	1	0,0%
17	Linfomas en Personas de 15 Años y Más	2	0,2%	2	0,2%	4	0,2%
19	Infección Respiratoria Aguda (IRA) en menores de 5 años	48	4,7%	179	17,3%	227	11,0%
20	Neumonía Adquirida en la Comunidad de manejo ambulatoria en personas de 65 años y más	15	1,5%	25	2,4%	40	1,9%
21	Hipertensión Arterial Primaria o Esencial en Personas de 15 años y más	15	1,5%	8	0,8%	23	1,1%
22	Epilepsia no Refractaria en Personas Desde 1 Año y Menores de 15 Años	1	0,1%	2	0,2%	3	0,1%
23	Salud Oral Integral para niños y niñas de 6 años	2	0,2%	1	0,1%	3	0,1%
24	Prevención Parto Prematuro	21	2,0%	25	2,4%	46	2,2%

N° P.S.	Problema de Salud	Con Notificación GES		Sin Notificación GES		Total	
		N°	%	N°	%	N°	%
25	Trastornos de Generación del Impulso y Conducción en Personas de 15 Años y más, que Requieren Marcapaso	15	1,5%	38	3,7%	53	2,6%
26	Colecistectomía Preventiva del Cáncer de Vesícula en Personas de 35 a 49 años	67	6,5%	48	4,6%	115	5,6%
27	Cáncer Gástrico	5	0,5%	7	0,7%	12	0,6%
28	Cáncer de Próstata en Personas de 15 años y más	11	1,1%	2	0,2%	13	0,6%
29	Vicios de Refracción en Persona de 65 años y más	75	7,3%	46	4,4%	121	5,9%
30	Estrabismo en menores de 9 años	7	0,7%	5	0,5%	12	0,6%
31	Retinopatía Diabética	7	0,7%	1	0,1%	8	0,4%
32	Desprendimiento De Retina Regmatógeno No Traumático	1	0,1%		0,0%	1	0,0%
34	Depresión en Personas de 15 años y más	31	3,0%	24	2,3%	55	2,7%
35	Tratamiento de la Hiperplasia Benigna de la Próstata en Personas Sintomáticas	15	1,5%	11	1,1%	26	1,3%
36	Ortesis (o Ayudas Técnicas) para Personas de 65 años o más	38	3,7%	26	2,5%	64	3,1%
37	Accidente Cerebrovascular Isquémico en Personas de 15 Años y Más	52	5,1%	86	8,3%	138	6,7%
38	Enfermedad Pulmonar Obstructiva Crónica de Tratamiento Ambulatorio	1	0,1%		0,0%	1	0,0%
39	Asma Bronquial Moderar y Grave en Menores de 15 años		0,0%	1	0,1%	1	0,0%
40	Síndrome de Dificultad Respiratoria en el Recién Nacido	1	0,1%	9	0,9%	10	0,5%
41	Tratamiento Médico en Personas de 55 años y más con Artrosis de Cadera o Rodilla, Leve o Moderada	14	1,4%	6	0,6%	20	1,0%
42	Hemorragia Subaracnoidea Secundaria a Ruptura de Aneurismas Cerebrales	2	0,2%	14	1,4%	16	0,8%
43	Tumores Primarios del Sistema Nervioso Central en Personas De 15 Años y Más	3	0,3%	2	0,2%	5	0,2%
44	Tratamiento Quirúrgico de Hernia del Núcleo Pulposo Lumbar	14	1,4%	2	0,2%	16	0,8%
46	Urgencias Odontológicas Ambulatorias	85	8,3%	48	4,6%	133	6,5%
47	Salud Oral Integral para Adultos de 60 años	9	0,9%	4	0,4%	13	0,6%
48	Politraumatizado Grave	1	0,1%	15	1,4%	16	0,8%
49	Traumatismo Cráneo Encefálico Moderado o Grave	13	1,3%	39	3,8%	52	2,5%
50	Trauma Ocular Grave	2	0,2%	1	0,1%	3	0,1%

N° P.S.	Problema de Salud	Con Notificación GES		Sin Notificación GES		Total	
		N°	%	N°	%	N°	%
52	Artritis Reumatoidea	1	0,1%	2	0,2%	3	0,1%
53	Consumo Perjudicial o Dependencia de Alcohol y Drogas en Personas menores de 20 años		0,0%	1	0,1%	1	0,0%
54	Analgesia del Parto	110	10,7%	80	7,7%	190	9,2%
55	Gran Quemado		0,0%	6	0,6%	6	0,3%
56	Hipoacusia Bilateral en Personas de 65 años y más que Requieren Uso de Audífono	24	2,3%	4	0,4%	28	1,4%
57	Retinopatía del Prematuro		0,0%	1	0,1%	1	0,0%
59	Hipoacusia Neurosensorial Bilateral del Prematuro		0,0%	1	0,1%	1	0,0%
60	Epilepsia no Refractaria en Personas de 15 Años y Más	3	0,3%		0,0%	3	0,1%
61	Asma Bronquial 15 años y más	2	0,2%	2	0,2%	4	0,2%
64	Prevención Secundaria Enfermedad Renal Crónica Terminal	1	0,1%		0,0%	1	0,0%
65	Displasia Luxante de Caderas	10	1,0%	6	0,6%	16	0,8%
66	Salud Oral Integral de la Embarazada	25	2,4%	5	0,5%	30	1,5%
70	Cáncer Colorectal en Personas de 15 Años y Más	6	0,6%	1	0,1%	7	0,3%
71	Cancer de Ovario Epitelial	1	0,1%	5	0,5%	6	0,3%
72	Cancer Vesical en Personas de 15 Años y Más	1	0,1%		0,0%	1	0,0%
73	Osteosarcoma en Personas de 15 Años y Más		0,0%	1	0,1%	1	0,0%
74	Tratamiento Quirúrgico de Lesiones Crónicas de la Válvula Aórtica en Personas de 15 Años y Más	1	0,1%		0,0%	1	0,0%
75	Trastorno Bipolar	9	0,9%	5	0,5%	14	0,7%
76	Hipotiroidismo en Personas de 15 años y más	4	0,4%	2	0,2%	6	0,3%
78	Lupus Eritematoso Sistémico	1	0,1%		0,0%	1	0,0%
79	Tratamiento Quirúrgico de Lesiones Crónicas de las Válvulas Mitral y Tricuspide en Personas de 15 Años y Más	2	0,2%	2	0,2%	4	0,2%
80	Tratamiento de Erradicación del Helicobacter Pylori	7	0,7%		0,0%	7	0,3%
Total		1.026	100,0%	1.035	100,0%	2.061	100,0%

Anexo N° 8:

Resultados de Casos con Respaldo y sin Respaldo de Notificación, Según Región

Región	Con Notificación GES		Sin Notificación GES		Total	
	N°	%	N°	%	N°	%
1°	3	15,0%	17	85,0%	20	1,0%
2°	27	33,8%	53	66,3%	80	3,9%
3°	50	50,0%	50	50,0%	100	4,9%
4°	21	21,0%	79	79,0%	100	4,9%
5°	139	57,9%	101	42,1%	240	11,6%
6°	69	52,3%	63	47,7%	132	6,4%
7°	70	61,9%	43	38,1%	113	5,5%
8°	130	46,6%	149	53,4%	279	13,5%
9°	107	59,4%	73	40,6%	180	8,7%
10°	59	48,8%	62	51,2%	121	5,9%
11°	17	42,5%	23	57,5%	40	1,9%
12°	23	57,5%	17	42,5%	40	1,9%
13°	205	49,4%	210	50,6%	415	20,1%
14°	59	59,0%	41	41,0%	100	4,9%
15°	47	46,5%	54	53,5%	101	4,9%
Total	1.026	49,8%	1.035	50,2%	2061	100,0%

Anexo N° 9:

Establecimientos con Solicitud de Sumario, por Incumplimiento Reiterado de Instrucciones, Respecto de la Obligación de Notificar al Paciente GES

Región	Servicio de Salud	Nombre del Establecimiento	% de Cumplimiento				
			2014	2013	2012	2011	2010
1°	Iquique	Hospital Dr. Ernesto Torres Galdames (Iquique)	15,0%	N/A	15,0%	0,0%	0,0%
2°	Antofagasta	Hospital Dr. Leonardo Guzmán	25,0%	N/A	35,0%	5,0%	0,0%
2°	Antofagasta	Hospital Dr. Marcos Macuada de Tocopilla	20,0%	N/A	45,0%	10,0%	0,0%
3°	Atacama	Hospital San José del Carmen (Copiapó)	45,0%	N/A	5,0%	30,0%	0,0%
4°	Coquimbo	Hospital San Pablo (Coquimbo)	5,0%	N/A	95,0%	0,0%	12,0%
4°	Coquimbo	Hospital San Juan de Dios (La Serena)	0,0%	N/A	15,0%	0,0%	0,0%
4°	Coquimbo	Hospital Dr. Antonio Tirado Lanús (Ovalle)	0,0%	N/A	0,0%	25,0%	0,0%
5°	Viña del Mar Quillota	Hospital San Martín (Quillota)	50,0%	N/A	45,0%	0,0%	11,0%
5°	Valparaíso San Antonio	Hospital Carlos Van Buren	15,0%	N/A	15,0%	5,0%	21,0%
5°	Viña del Mar Quillota	Hospital Dr. Gustavo Fricke	65,0%	N/A	55,0%	15,0%	15,0%
6°	Del Libertador B. O'Higgins	Hospital Regional de Rancagua	6,7%	N/A	20,0%	13,0%	N/A
6°	Del Libertador B. O'Higgins	Hospital San Juan de Dios (San Fernando)	70,0%	N/A	60,0%	40,0%	N/A
7°	Del Maule	Hospital Dr. César Garavagno Burotto (Talca)	40,0%	N/A	40,0%	35,0%	N/A
8°	Ñuble	Hospital Clínico Herminda Martín (Chillán)	0,0%	N/A	55,0%	55,0%	N/A
8°	Arauco	Hospital de Curanilahue	60,0%	N/A	60,0%	5,0%	N/A
8°	Biobío	Hospital Dr. Víctor Ríos Ruiz (Los Ángeles)	5,0%	N/A	35,0%	15,0%	N/A
8°	Biobío	Hospital de Nacimiento	70,0%	N/A	0,0%	0,0%	N/A
9°	Araucanía Sur	Hospital de Loncoche	55,0%	N/A	20,0%	0,0%	N/A
9°	Araucanía Sur	Hospital de Intercultural (Nueva Imperial)	55,0%	N/A	15,0%	0,0%	N/A
9°	Araucanía Sur	Hospital Dr. Hernán Henríquez Aravena (Temuco)	35,0%	N/A	25,0%	5,0%	N/A
9°	Araucanía Norte	Hospital San José (Victoria)	60,0%	N/A	5,0%	0,0%	N/A
10°	Osorno	Hospital Base de Osorno	30,0%	N/A	10,0%	50,0%	32,0%
10°	Del Reloncaví	Hospital de Puerto Montt	10,0%	N/A	5,0%	25,0%	6,0%
11°	Aysén	Hospital Regional Coyhaique	70,0%	N/A	50,0%	30,0%	0,0%
11°	Aysén	Hospital de Puerto Aysén	15,0%	N/A	25,0%	0,0%	N/A
13°	Metropolitano Norte	Complejo Hospitalario San José	15,0%	N/A	30,0%	30,0%	20,0%
13°	Metropolitano Norte	Hospital Clínico de Niños Dr. Roberto del Río	53,3%	N/A	73,7%	50,0%	10,0%
13°	Metropolitano Oriente	Hospital Del Salvador	15,0%	N/A	10,0%	15,0%	5,0%
13°	Metropolitano Sur Oriente	Complejo Hospitalario Dr. Sótero del Río	55,0%	N/A	70,0%	65,0%	35,0%
13°	Metropolitano Sur	Hospital Barros Luco Trudeau	10,0%	N/A	70,0%	0,0%	0,0%
13°	Metropolitano Sur Oriente	Hospital Padre Alberto Hurtado (San Ramón)	25,0%	N/A	65,0%	15,0%	5,0%
13°	Metropolitano Occidente	Hospital San Juan de Dios	20,0%	N/A	35,0%	50,0%	15,0%
13°	Metropolitano Central	Hospital Clínico San Borja Arriarán	40,0%	N/A	26,7%	15,0%	5,0%
13°	Metropolitano Central	Hospital de Urgencia Asistencia Pública Dr. Alejandro del Río	30,0%	N/A	20,0%	0,0%	N/A

Región	Servicio de Salud	Nombre del Establecimiento	% de Cumplimiento				
			2014	2013	2012	2011	2010
14°	Valdivia	Hospital Clínico Regional (Valdivia)	55,0%	N/A	80,0%	5,0%	30,0%
15°	Arica	Hospital Dr. Juan Noé Crevanni (Arica)	10,0%	N/A	75,0%	39,0%	0,0%

Anexo N° 10:

Ranking de los Establecimientos con Mayor y Menor Porcentaje de Cumplimiento Obtenido en el 2° Semestre del año 2014

Establecimientos que Obtuvieron un 100,0% de Cumplimiento

N°	Región	Servicio Salud	Comuna	Nombre del Establecimiento	N° de Casos			
					Con Notif.	Sin Notif.	Eval.	% Cumpl.
1	4°	Coquimbo	Illapel	Hospital Dr. Humberto Elorza (Illapel)	20	0	20	100,0%
2	6°	Del Libertador B.O'Higgins	Santa Cruz	Hospital de Santa Cruz	20	0	20	100,0%

Establecimientos que Obtuvieron un Porcentaje < 71% de Cumplimiento

N°	Región	Servicio Salud	Comuna	Nombre del Establecimiento	N° de Casos			
					Con Notif.	Sin Notif.	Eval.	% Cumpl.
1	1°	Iquique	Iquique	Hospital Dr. Ernesto Torres Galdames (Iquique)	3	17	20	15,0%
2	2°	Antofagasta	Antofagasta	Hospital Dr. Leonardo Guzmán	5	15	20	25,0%
3	2°	Antofagasta	Calama	Hospital Dr. Carlos Cisternas (Calama)	12	8	20	60,0%
4	2°	Antofagasta	Taltal	Hospital 21 de Mayo (Taltal)	6	14	20	30,0%
5	2°	Antofagasta	Tocopilla	Hospital Dr. Marcos Macuada de Tocopilla	4	16	20	20,0%
6	3°	Atacama	Chañaral	Hospital Dr. Jerónimo Méndez Arancibia (Chañaral)	10	10	20	50,0%
7	3°	Atacama	Copiapó	Hospital San José del Carmen (Copiapó)	9	11	20	45,0%
8	3°	Atacama	Diego de Almagro	Hospital Dr. Florencio Vargas (Diego de Almagro)	12	8	20	60,0%
9	3°	Atacama	Huasco	Hospital Manuel Magalhaes Medling (Huasco)	10	10	20	50,0%
10	3°	Atacama	Vallenar	Hospital Provincial del Huasco Monseñor Fernando Ariztia Ruiz (Vallenar)	9	11	20	45,0%
11	4°	Coquimbo	Andacollo	Hospital Dr. José Arraño (Andacollo)	0	20	20	0,0%
12	4°	Coquimbo	Coquimbo	Hospital San Pablo (Coquimbo)	1	19	20	5,0%
13	4°	Coquimbo	La Serena	Hospital San Juan de Dios (La Serena)	0	20	20	0,0%
14	4°	Coquimbo	Ovalle	Hospital Dr. Antonio Tirado Lanas (Ovalle)	0	20	20	0,0%
15	5°	Viña del Mar Quillota	Calera	Hospital Dr. Mario Sánchez Vergara (La Calera)	4	16	20	20,0%
16	5°	Viña del Mar Quillota	La Ligua	Hospital San Agustín	12	8	20	60,0%

N°	Región	Servicio Salud	Comuna	Nombre del Establecimiento	N° de Casos			
					Con Notif.	Sin Notif.	Eval.	% Cumpl.
17	5°	Aconcagua	Los Andes	Hospital San Juan de Dios (Los Andes)	12	8	20	60,0%
18	5°	Viña del Mar Quillota	Quillota	Hospital San Martín (Quillota)	10	10	20	50,0%
19	5°	Valparaíso San Antonio	San Antonio	Hospital Claudio Vicuña (San Antonio)	10	10	20	50,0%
20	5°	Valparaíso San Antonio	Valparaíso	Hospital Carlos Van Buren	3	17	20	15,0%
21	5°	Viña del Mar Quillota	Villa Alemana	Hospital Juana Ross de Edwards (Peñablanca)	11	9	20	55,0%
22	5°	Viña del Mar Quillota	Viña del Mar	Hospital Dr. Gustavo Fricke	13	7	20	65,0%
23	6°	Del Libertador B.OHiggins	Pichilemu	Hospital de Pichilemu	14	6	20	70,0%
24	6°	Del Libertador B.OHiggins	Rancagua	Hospital Regional de Rancagua	1	14	15	6,7%
25	6°	Del Libertador B.OHiggins	Rengo	Hospital Dr. Ricardo Valenzuela Sáez (Rengo)	1	19	20	5,0%
26	6°	Del Libertador B.OHiggins	San Fernando	Hospital San Juan de Dios (San Fernando)	14	6	20	70,0%
27	6°	Del Libertador B.OHiggins	San Vicente de Tagua Tagua	Hospital San Vicente de Tagua-Tagua	2	15	17	11,8%
28	7°	Del Maule	Constitución	Hospital de Constitución	4	14	18	22,2%
29	7°	Del Maule	Parral	Hospital San José (Parral)	7	8	15	46,7%
30	7°	Del Maule	Talca	Hospital Dr. César Garavagno Burotto (Talca)	8	12	20	40,0%
31	8°	Arauco	Cañete	Hospital de Cañete	5	15	20	25,0%
32	8°	Ñuble	Chillán	Hospital Clínico Herminda Martín (Chillán)	0	20	20	0,0%
33	8°	Concepción	Concepción	Hospital Clínico Regional Dr. Guillermo Grant Benavente	5	15	20	25,0%
34	8°	Concepción	Florida	Hospital San Agustín de Florida	13	7	20	65,0%
35	8°	Concepción	Coronel	Hospital San José (Coronel)	10	10	20	50,0%
36	8°	Arauco	Curanilahue	Hospital de Curanilahue	12	8	20	60,0%
37	8°	Biobío	Los Ángeles	Hospital Dr. Víctor Ríos Ruiz (Los Ángeles)	1	19	20	5,0%
38	8°	Concepción	Lota	Hospital de Lota	9	11	20	45,0%
39	8°	Biobío	Nacimiento	Hospital de Nacimiento	14	6	20	70,0%
40	8°	Ñuble	San Carlos	Hospital de San Carlos	14	6	20	70,0%
41	8°	Talcahuano	Talcahuano	Hospital Las Higueras (Talcahuano)	13	7	20	65,0%
42	8°	Talcahuano	Tomé	Hospital de Tomé	3	17	20	15,0%
43	9°	Araucanía Norte	Angol	Hospital Dr. Mauricio Heyermann (Angol)	7	13	20	35,0%

N°	Región	Servicio Salud	Comuna	Nombre del Establecimiento	N° de Casos			
					Con Notif.	Sin Notif.	Eval.	% Cmpl.
44	9°	Araucanía Sur	Lautaro	Hospital Dr. Abraham Godoy (Lautaro)	11	9	20	55,0%
45	9°	Araucanía Sur	Loncoche	Hospital de Loncoche	11	9	20	55,0%
46	9°	Araucanía Sur	Nueva Imperial	Hospital de Intercultural (Nueva Imperial)	11	9	20	55,0%
47	9°	Araucanía Sur	Temuco	Hospital Dr. Hernán Henríquez Aravena (Temuco)	7	13	20	35,0%
48	9°	Araucanía Norte	Victoria	Hospital San José (Victoria)	12	8	20	60,0%
49	10°	Chiloé	Castro	Hospital de Castro	13	7	20	65,0%
50	10°	Del Reloncaví	Frutillar	Hospital de Frutillar	1	19	20	5,0%
51	10°	Osorno	Osorno	Hospital Base de Osorno	6	14	20	30,0%
52	10°	Del Reloncaví	Puerto Montt	Hospital de Puerto Montt	2	18	20	10,0%
53	11°	Aysén	Coyhaique	Hospital Regional Coyhaique	14	6	20	70,0%
54	11°	Aysén	Puerto Aysén	Hospital de Puerto Aysén	3	17	20	15,0%
55	12°	Magallanes	Puerto Natales	Hospital Dr. Augusto Essmann Burgos de Puerto Natales	7	13	20	35,0%
56	13°	Metropolitano Sur	Buín	Hospital San Luis de Buín	11	9	20	55,0%
57	13°	N/A	Independencia	Hospital Clínico U. de Chile	5	15	20	25,0%
58	13°	Metropolitano Norte	Independencia	Complejo Hospitalario San José	3	17	20	15,0%
59	13°	Metropolitano Norte	Independencia	Hospital Clínico de Niños Dr. Roberto del Río	8	7	15	53,3%
60	13°	Metropolitano Norte	Independencia	Instituto Nacional del Cáncer Dr. Caupolicán Pardo Correa	10	10	20	50,0%
61	13°	Metropolitano Sur Oriente	La Florida	Hospital Clínico Metropolitano La Florida "Dra. Eloísa Díaz Insunza"	4	16	20	20,0%
62	13°	Metropolitano Central	Maipú	Hospital El Carmen de Maipú	1	19	20	5,0%
63	13°	Metropolitano Occidente	Peñaflor	Hospital de Peñaflor	9	11	20	45,0%
64	13°	Metropolitano Oriente	Providencia	Hospital Del Salvador	3	17	20	15,0%
65	13°	Metropolitano Sur Oriente	Puente Alto	Complejo Hospitalario Dr. Sótero del Río	11	9	20	55,0%
66	13°	Metropolitano Occidente	Quinta Normal	Hospital Dr. Félix Bulnes Cerda	14	6	20	70,0%
67	13°	Metropolitano Sur	San Miguel	Hospital Barros Luco Trudeau	2	18	20	10,0%
68	13°	Metropolitano Sur Oriente	San Ramón	Hospital Padre Alberto Hurtado (San Ramón)	5	15	20	25,0%
69	13°	Metropolitano Occidente	Santiago	Hospital San Juan de Dios	4	16	20	20,0%
70	13°	Metropolitano Central	Santiago	Hospital Clínico San Borja Arriarán	6	9	15	40,0%

N°	Región	Servicio Salud	Comuna	Nombre del Establecimiento	N° de Casos			
					Con Notif.	Sin Notif.	Eval.	% Cumpl.
71	13°	Metropolitano Central	Santiago	Hospital de Urgencia Asistencia Pública Dr. Alejandro del Río	6	14	20	30,0%
72	14°	Valdivia	La Unión	Hospital Juan Morey (La Unión)	7	13	20	35,0%
73	14°	Valdivia	Río Bueno	Hospital de Río Bueno	12	8	20	60,0%
74	14°	Valdivia	Valdivia	Hospital Clínico Regional (Valdivia)	11	9	20	55,0%
75	15°	Arica	Arica	Hospital Dr. Juan Noé Crevanni (Arica)	2	18	20	10,0%